民報
THE MIN PAU

登記證 內政部警字一五九九九號 中宣會中字九七九號

中華郵政特准掛號立券按照總包特別優待寄送之新聞紙

第一千四百六十二號 今日三大張 售國幣三分四厘

館址上海山東路二百九十號 電話 營業部 九三八一六 編輯部 九一四六八 電報掛號 三〇四六

定報價目 ▲國內每月洋一元三個月洋二元七角半年洋五元全年洋九元（日本朝鮮同）▲歐美各國每月洋三元七角▲香港澳門每月洋二元報費先惠郵票九五折算

廣告刊例 ▲特等新聞欄三行起碼每日每行洋九角▲乙種特等新聞欄四行起碼每日每行洋四角半▲頭等封面及社評前二行起碼每日每行洋一元八角▲緊要分類短行六十字起碼每日每字洋二分五厘英寸六方寸起碼每日每方寸洋一元二角

本月內預約售價特廉

徐元誥 舒新城 主 沈頤 張相 編

辭海

研習各種學科，最感困難者——不外各種疑難辭類，不易索解，並且翻檢為難。本書內容，以適應人人之需要為主，新舊各科辭目，搜羅廣博，注解詳盡，備此一書，如獲無數良師。

甲種十六開大本．聖書紙印兩冊 定價廿四元．預約十四元四角 下月起預約改收十六元八角

乙種十六開大本．道林紙印兩冊 定價二十元．預約十二元 下月起預約改收十四元

丙種三十二開縮本．聖書紙印兩冊 定價十二元．預約七元二角 下月起預約改收八元四角

丁種三十二開縮本．道林紙印兩冊 定價十元．預約六元 下月起預約改收七元

本年底出上冊 明年六月底出下冊

中華書局編印

印有樣本．承索即贈

（丙295）

先施公司 夏季大減價

先施一元商店 同時聯合舉行

明日星期上午九時起天天全照常營業

（光學部）美術照相減收半價 柯達127白郎尼減沽每只二元八角半 8X32軍用千里鏡減沽每只一百念元

▲罐頭部▶ 大號六十只庄玻璃錦盒花旗蜜桔每合二元五角 大聽那威茄汁沙丁魚每元五聽 法國金牌三星白蘭地每瓶三元一角半

▲南茶部▶ 特價一天 補血葡萄酒每元四瓶 大紅袍枇杷每磅三角

▲皮箱部▶ 二十四寸真牛皮箱並裝德國機關鎖 每只六元九角 限賣一百只賣完為止

五尺花旗新式銅床每只一百念五元 附送福州籐棚一只（不生臭蟲）細眼珠羅紗帳一頂

輕便原白帆布床一只 銀粉漆鐵帳架一付 細眼珠羅紗帳一頂 三種共僅售十三元半

▲傢私部▼

大新遊樂場明日開幕

本遊樂場業已籌備完竣，准於廿一日正式開幕，上午十時舉行開幕典禮，恭請吳市長蒞臨主持揭幕，並邀請各界人士參加指導。下午一時起正式開張營業，門票小洋二角。本場全部計自六層至九層屋頂花園止，範圍廣大，可容納遊客五萬餘人，而地處跑馬廳邊，極盡高爽曠闊之致，瀏覽全埠都市攬勝無遺，並為調劑市民生活，提倡大眾娛樂計，故對於各項遊藝選擇務求精彩，裝璜佈置務求華美，秩序管理務求整齊，飲食空氣務求清潔，招待服務務求週到，以冀造成時代化經濟化合理化之唯一樂園，既合乎都市人士之需求，亦所以完成本場之使命也。尚祈各界不吝指導，無任榮幸。此啓

南京路西藏路口 大新遊樂場謹啓

德惠洋行啓事

逕啓者前德威洋行所經理之美國培士利廠（BETHLEHEM STEEL COMPANY）現已由該廠委敝行為中國獨家經理該廠出品如馬口鐵黑鐵皮等早已馳名遐邇毋用贅言倘蒙賜顧請直向敝行接洽為荷 德惠洋行（Francoiss' Hardivilliers） 上海圓明園路二〇九號 電話一〇六六二

民國二十一年江浙絲業短期公債第十五次抽籤通告

本公債定於六月二十二日上午十時在上海銀行公會舉行第十五次抽籤特此通告 民國二十一年江浙絲業短期公債基金保管委員會啓

勤康行啓事

本行股東董榮耀滕富笙楊益銘陳祖慶陳仲記等因無意合股經營向本行退股經得本行其餘股東同意已將上開各股股款及其應得之全部公積金等業已如數付給股單收回雙方手續交割清楚自退股之日起即與本行完全永遠脫離股東關係嗣後在外以本行名義任何行為本行概不負責特登民報二天聲明伏希公鑒

陳仲記向勤康行退股聲明

茲因無意合股經營自願退股自立退股據日起雙方已交割清楚嗣後對該行人欠欠人以及盈虧等情概與鄙人等完全無涉恐未週知特登民新兩報聲明

太和新號緊要啓事

啓者本號前應親友之請以本號名義代人担保為數至多漫無限止檢查匪易茲因時勢多艱爲鄭重起見將舊有太和新號之印鑑於民國二十五年六月十九日截止完全作廢所有以前對外任何担保概歸無效於六月二十日起啓用新章加添叔記兩字嗣後對外一切均由店主朱志青簽字蓋章爲憑特此聲明

無錫律師公會緊要通告

所在地地方法院首席檢察官高等分院首席檢察官之監督並查民國十九年十一月四日司法行政部指令字第二三八號 [illegible] 律師公會之組織具有強制性質 [illegible] 無錫律師公會 [illegible] 公鑒

余華龍律師代表香港棉強織造廠伍時現爲海狗牌衣車牌汗衫敬告廣洋百貨業緊要啓事

茲據上開當事人委稱查本廠出品之海狗牌衣車牌蔴紗汗衫係揀選最上等蔴紗原料精工織成以故細結耐用爽汗舒身爲同類之冠深得各地社會人士之樂用風行全球關於上海及華北各地均委託上海雙十牌梁新記兄弟牙刷公司爲全權總代理並未另託別家經銷乃最近查得上海市上竟有無恥之徒膽敢以劣質貨品冒充本廠已著盛名之海狗牌汗衫傾銷於市故意妨害本廠之營業查本廠出品之海狗牌衣車牌商標早經中英政府合法註冊取得該商標之專用權如果以劣貨冒牌混售製造者販賣者須負刑法上妨害工商業之罪責茲恐廣洋百貨業各商店或有誤購本廠之營業爲特委託代表登報敬告希各廣洋百貨商號如有採銷本廠海狗牌衣車牌汗衫請向上海五馬路中三八五號梁新記兄弟牙刷公司批購幸勿妄圖漁利致啓糾紛等語前來據此合代啓事至希公鑒

事務所白克路一五六號 電話九〇九八三號

余華龍律師代表香港棉強織造廠伍時現爲海狗牌衣車牌汗衫警告冒牌者

茲據上開當事人聲稱本廠出品之海狗牌衣車牌蔴紗汗衫該項商標早向中英政府註冊取得專用權且以出品精良又早經風行銷路至廣乃最近查有無恥之徒竟敢以劣質貨物冒充本廠出品之海狗牌汗衫混售於市致本廠信譽營業受損害其故意妨害本廠營業顯然無疑茲爲求息事寧人起見特先委請貴律師代表登報警告該冒牌者即日將冒牌貨物銷燬停止製造若仍怙惡不悛一經查出則惟有置之於法以求裁制等語前來據此合行代表警告幸爲注意

事務所白克路一五六號 電話九〇九八三號

吳凱聲律師代表洽龍機器製冰公司股東宋桂泉周章甫李景芬等否認賈耀西律師代表洽龍公司股東談渭洲陸金祥馮義祥全權與洽龍謝梅章受盤啓事之啓事

茲據當事人洽龍公司股東宋桂泉等來稱閱報知洽龍公司推盤謝梅章承受加添公記繼續營業等云殊甚駭異東等未曾領受官紅利之分給此歷年有盈無細之公司遽謂股東無意繼續營業推盤與人既未徵集全體股東同意種種手續俱有未合桂泉等權利所在除要求徹查賬略公布一切以便依法進行特先登報聲明否認並希公司董事經手談陸馮諸君詳細答覆並委任代表登報聲明如上

事務所辣斐德路六一一號 電話七五六八九

陳慶豐律師代表張汝桐警告逃妻鄭慧仙並聲明

據上開當事人張汝桐稱妻鄭慧仙於本月五日乘汝桐臥病呻吟床榻捲挾衣物銀錢逃遁一去不返不知居心何在爲此委請貴律師代爲登報警告限於三天內回家倘仍執迷不悟 [illegible] 嗣後夫婦關係再汝桐對外銀錢往來概以親筆簽字蓋章爲憑所有鄭慧仙在外一切糾葛概與汝桐無涉等語前來據此合代警告聲明如上

事務所海寧路九一〇號 電話四〇九〇五號

周宏基律師代表日新池鴻記浴室駁覆張秉黎律師代表洪純記受盤地房屋及上海國民銀行反對呂新池鴻記浴室受盤之啓事

查本浴室受盤日新池店基生財經訂定以前日新池之人欠欠人及任何行爲所生之一切責任俱由日新池洪純記負責 [illegible] 本浴室受盤之舉 [illegible] 特代表駁覆

事務所方浜路五二二號

周宏基律師代表徐善徵聲明與曹蘭貞脫離姘度關係

茲據徐善徵君來所聲稱曹蘭貞與善徵姘度關係後蘭貞即將衣飾檢去一無異言不謂五月二日忽委律師來函警告經委請貴律師代表駁覆去後忽於五月卅日糾集多人搗毀善徵居所之門戶傢具並以石灰包圖作兇器 [illegible] 爲此委請代表登報聲明與曹蘭貞脫離姘度關係 [illegible]

事務所方浜路五二二號

懷仁律師事務所 張仲復律師繼任合羣營業有限公司清算人公告

本清算人除受委繼任依法辦理即日呈報法院外凡該公司所有債權債務人等關於登記及清償債務事宜請改至本事務所接洽特此公告

蔡文達 陳澄夔律師辭任合羣營業有限公司清算人公告

本律師等前受任該公司清算人 [illegible] 特此公告

朱樹楨律師代表民華森記陸俞氏松濤緊要啓事

頃據陸君等來所聲稱民國念三年春股開民華森記 [illegible] 特此登報聲明

李通駿律師代表通易信託公司債權人融記等通告

[illegible] 事務所 [illegible] 電話三四一一二號

袁仰安律師代表連宏生李翰清爲讓與連宏記運動器具號外埠債權通告

茲據上開當事人聲稱李翰清業於本月十五日與連宏記號脫離關係所有翰清任連宏記協理期內與金筱寶君共同經手放出客戶貨款及分設分店計有漢口連宏記重慶連宏記成都中央廠重慶中央廠雷耕會漢口成文具店沙市商務印書館重慶范君重慶強國行屏雪林重慶環球公司等十一戶結至本年二月十二日止其債權額爲數甚鉅現由連宏生自願全部推讓與李翰清承受該項讓與之債權雙方同意作價國幣一萬九千八百零四元三角九分即以此款割付李翰清經手收入之存款及欠人貨款之需彼此作爲清訖惟外埠各分店自李翰清接管後應將連宏記牌號立即取銷除由貴律師代訂推受讓債權據外並請代爲登報通告上開各客戶各分店所有本年二月十二日止結欠連宏記運動器具號款項此後由李翰清直接收取等語前來合代登報通告如上　事務所大陸商場四樓　電話九四三四四

袁仰安律師證明連宏記運動器具號與李翰清金筱寶解僱聲明

茲據上開當事人聲稱金筱寶與李翰清任連宏記運動器具號分任經協理之職已歷多年現因賓主間意見不合業於本月十五日立據脫離雇傭關係此後連宏記號由號主連宏生自任經理所有銀錢出入概由連宏生親自蓋章爲憑而翰清筱寶亦各自另行營業概與連宏記號無涉其以前翰清筱寶所有用連宏記號名義爲人作保等情應由翰清筱寶負責理楚聲明退保或另立新據連宏記號概不負責除訂立脫離雇傭據外恐未週知特共同委請貴律師代爲登報聲明等語前來據此合代聲明如上　事務所大陸商場四樓　電話九四三四四號

袁仰安律師代表馬敦和帽莊緊要聲明

茲據上開當事人聲稱敝莊自遜清末年改組後另行集資開設馬仲彥君（已故）原無分文股本惟於民國十九年間敝莊股東馬勵常君去世前曾立遺囑以其所遺敝莊股權四股中之一股遺贈馬仲彥君作爲紀念俾其使用收益以維生活現馬仲彥君既已去世此項遺贈權利依法隨受贈人之死亡而銷滅此後應歸馬勵常君之繼承人馬李氏太太馬崇堯君承受除由馬勵常君之繼承人與馬崇堯君（馬仲彥君之子）訂立和解據聲明前旨外恐外界不明眞相特委貴律師代爲登報聲明等語前來合代聲明如上　事務所南京路大陸商場四樓　電話九四三四四號

袁仰安律師代表李氏馬崇堯緊要聲明

茲據上開當事人聲稱氏先夫勵常公（即崇堯之先父）于民國十九年間逝世生前曾立遺囑以馬敦和帽莊股權四股中之一股遺贈其胞弟仲彥公使用收益作爲紀念乃仲彥公不幸于本年四月間逝世該項遺贈權利依法隨受贈人之死亡而銷滅應歸氏等承受而遺囑所載對于遺贈仲彥公一股等情亦因而當然失效乃仲彥公之子崇君忽來函有所要求願屬逾分惟氏爲顧念族誼仍予贈款使其得建築先塋並作完娶及生活之需經雙方自願訂有和解據載明（一）崇君對於其先父業已消滅之遺贈權利不得再有任何主張（二）崇君自行立業成家與氏家永斷關係（三）對馬敦和不得請求援助或主張任何權利（四）遷存於氏家之仲彥公神主及遺物由崇君如數領訖等情在案誠恐外界不明眞相特委貴律師代爲登報聲明等語前來據此合代聲明如上　事務所大陸商場四樓　電話九四三四四號

焦鼎恩律師代表南海普陀紫竹林住持智生和尚聲明

茲據上開當事人來所聲稱本庵前住持開覺於本年廢曆四月初九日在滬抱病圓寂嗣經發覺遺失長形篆字圖章一顆文曰（普陀紫竹林章）又方形隸字圖章一顆文曰（紫竹常住）倘有中外人士失得自應概作無效惟念開覺生前於住持地位虧欠各債均有簿據可稽依照寺廟慣例店賬單據概以常住流水爲憑故希各債權人自即日起於一個月內持同單據前來本庵先行登記以憑核對另立單據改蓋新章仍前有效逾期即係自行放棄至於開覺個人私事件與常住無涉亦即與本庵無涉爲特委託貴律師登報聲明倘有侵害本庵法益者亦請貴律師依法保護等語前來合代登報聲明如上　事務所愛多亞路六五二號二樓　電話九〇七六〇號

李錚律師代表杭州龍華菴住持尼眞定聲明訟案解決敬告各大善士啓事

頃據龍華菴住持尼眞定到所聲稱本菴於民國二十二年間由顧竹軒大善士發起建造大殿並介紹陸寶記營造廠建築其後因工資糾葛陸寶記營造廠與本菴涉訟經年現蒙楊嘯圃大善士不辭勞瘁出任調解並荷海上各大善士樂助與陸寶記完全解決雙方銷案了事所有未完工程亦由本菴自理嗣後關於募建大殿事宜與顧大善士無關請煩代表登報聲明等語前來合亟代爲啓事如上　事務所杭州市長生路西浣紗路口　電話三五五五號

慈谿張嘯林先生六秩大慶徵文啓

上海爲夷夏雜居之地海通伊始當事不明外邦拓地之效賸然與人立約若者法權若者工務若者地方百政率皆魁柄倒持貿其患而無敢聲六十年間患益積益深洎夫最近勢稍稍逆轉國權之伸始略得計日計事而數是何以故以上海有傑出之士擢知己知彼之智有指揮號召之能一遇事機據理折衝再接再厲而外人不得不折服故斯誠非常之業非一朝夕一手足所克奏功因之所謂傑出之士幾人亦未易更僕言之獨慈谿　張嘯林先生錚錚佼佼用力最宏其事可懸之國門而不易其名至質之婦孺而遍知孔子於禹所錫無間然三字吾儕平居月旦以加於　先生而共信蓋　先生賦性亢爽嫉惡如仇又能急人之急如己之急萬事扶一理字而行理之所在一依己之智若力以赴之外有孟子雖千萬人吾往之勇內有董子明其道不計其功之誠勇誠並行彰癉斯著偶一奮拳擊業或抗喚論事形聲所至凜若神明直者憑其氣而自伸曲者每無形而斷阻此中妙用舍　先生決無一人足以運之此非惟待國人爲然也即遇外人辦中外交涉事亦俱退情直行若無事然　先生年來被推爲法工董局華董及教育委員會委員事事爲法人至欽且畏者其一例也其他上海工商新興事業若鐵路有江南鐵路公司若礦務有海州林海雲母礦務公司浙江昌化蓟林錦礦公司若教育有鐵華中學華北中學正始中學等若衛生有上海杭州兩時疫醫院若交易有華商證券交易所金業交易所華商紗布交易所等若銀行有交通銀行通商銀行中匯銀行通匯信託公司江浙銀行國信銀行等若建築有霖記木行長暨長興兩地產公司若紡織有利泰紡織公司林墊軍服廠霖記花廠等若游藝有中國賽馬會長城唱片公司如此之類是惟無舉舉則非　先生之力與辦其間經始集成度事而爲中權後勁相時而動凡　先生履聲所至口語所及莫不形勢渾脫衆論僉然　先生之位於上海殆於北地之有長城中流之得砥柱聲威遠被漸逹寰區政府旁求迭加倚畀如國民政府軍事委員會行政院北平政分會棉業統制委員會等咸有　先生之位業在而　先生一例辭榮而任勞損私而益公古稱布衣游俠者流僅於閒里紛爭肆力排解卒之以武犯禁爲當路所忌疾者以　先生方之度量相越直何啻土壤泰山之異也今歲國曆六月二十二日即（舊曆丙子五月初四日）爲　先生六十攬揆之辰同人思以　先生嘗所爲壽社會者韓而壽　先生固與世俗泛泛稱觴之誼有別而　先生怵心國難屢請屢拒其意又與恆人循例拒壽者絕殊公子法堯博士業成遠歸聲華藉甚有寰球中國學生會者創始於李登輝顏惠慶諸博士暨朱少屏先生三十餘年來苦心經營績効斐然而以資力不充洪規未起會中執事多與法堯爲友因介於法堯而以饒儀移助該會建築基金爲請此其無悖於　先生平居壽世之念皎然以明法堯趨庭之餘掬誠跽懇同人復相與慫恿之而　先生之意始回惟競競以得附於古賢贈言之例素行與當世相質期於進德爲詞偉哉　先生人生風義之高空其類已如上所稱不足賅舉　先生行誼之百一當世知言君子所知或更有進於同人者乎聊供鰥起用佐鴻文椽筆所之哲人斯壽是爲啓

發起人

閻錫山　居正　戴傳賢　蕭佛成　段祺瑞　蔣中正　吳佩孚　于右任　孫科　張學良
宋子文　許崇智　何應欽　李宗仁　陳濟棠　孔祥熙　王寵惠　蔡元培　張人傑　李煜瀛
程潛　楊永泰　劉湘　林雲陔　白崇禧　黃紹竑　黃旭初　唐生智　張羣　朱培德
商震　韓復榘　陳調元　邵力子　葉楚傖　覃振　何成濬　宋哲元　劉峙　劉鎮華
吳鼎昌　于學忠　熊式輝　陳儀　楊虎城　何鍵　陳紹寬　朱紹良　張嘉璈　俞飛鵬
陳果夫　楊杰　許世英　楊庶堪　吳忠信　馬鴻逵　王正廷　劉紀文　王用賓　蔣作賓
吳鐵城　魏道明　褚民誼　葉琢堂　李思浩　梁鴻志　周作民　薛篤弼　褚輔成　劉蘆隱
呂公望　張載陽　周象賢　屈映光　朱慶瀾　王震　吳光新　蔡宗敬　吳開先　陳光甫
胡鶴　秦潤卿　俞佐廷　穆湘玥　唐壽民　傅宗耀　黃金榮　章士釗　陸伯鴻　虞和德
俞棻桐　劉志陸　楊虎　金潤泉　林康侯　錢永銘　王孝賚　張文煥　徐寄廎　朱定成　陳羣　杜鏞

仝啓

收禮處

上海愛多亞路九十七號霖記木行
杭州延齡路飲馬井巷卅四號本宅
南京交通銀行
漢口交通銀行
天津交通銀行
北平交通銀行

附啓一　嘯林先生六秩壽辰承海內鉅公聯名發起徵文祗以日期匆迫徵文啓函待發刊其登報後奉到函電者恕未加入尚祈原諒

附啓二　此次張嘯林先生壽辰係移壽儀之資爲建築寰球中國學生會之用如蒙惠禮請折現金俾成盛舉是爲至禱（再壽辰期近不及發柬敬特聲明諸希　諒察）　張壽籌備處啓　地址愛多亞路九七號霖記木行

張秉鋆律師代表嘉泰行反對恒盛號蔣學文清理通告

茲據嘉泰行經理人來稱查本行執行恆盛號蔣學文一案業經上海地方法院將其財產實施查封在案乃該債務人指稱所有財產早已出抵希圖隱匿一面宣告清理規避債務其爲惡意串通妨害債權彰彰甚明除依法嚴究外應請代爲登報反對等語據此合行登報反對如上　事務所愛多亞路中匯銀行二樓　電話八五七三八號

王大中律師代表姚幹石警告鄧麗峯林縵雲

據姚幹石來稱於民國二十一年間給人鄧麗峯林縵雲等來滬演劇由徐培根介紹至前亞洲旅社住宿積欠房租飯金等國幣五百餘元當立借據分期撥付並由徐培根負責保證迄今本利未償經因鄧麗峯等所在不明惟有登報催告限於七日內履行債務否則惟有依法訴追委請貴律師代爲警告等語前來　事務所西門路三讓坊八號　電話八四三六四號

文超律師代表吳大有棧吳金巽女士聲明產權

茲委託代爲登報聲明凡吳祖培戶之產業無論租賃典押買賣一切法律行爲非經吳金巽簽名蓋章概不生效即希　公鑒

緣吳祖培吳金巽於民國廿四年十一月一日在上海立據經本律師證明其主要條件係吳大有棧經租之遺產已改爲吳祖培戶名者全部讓歸吳金巽所有吳金巽有保管處分之全權任何人不得干涉所有產權已完全移轉與吳金巽　事務所上海福州路吉益里念九號　電話八一五九八號

聯鑫電機針織廠姚鎔貴緊要啓事

謹啓者敝人前應親友之請以本廠及敝人名義代人担保爲數至多漫無限止檢查匪易茲因時勢多艱爲鄭重起見爰於即日起概以聯鑫廠專東並敝人圖章爲憑以前所出代人擔保之保證書務請即日攜來更換否則一律作廢不負担保責任恐未週知特登民新申三報鄭重聲明尚祈　公鑒

蒒勞夫斯基歸化中華民國國籍廣告

啓者鄙人蒒勞夫斯基生於波蘭向無國籍現於中華民國二十五年四月二十日依照中華民國國籍法呈由上海市公安局轉呈核准填發洪字第七零號國籍許可證書准將歸化中華民國國籍事實登報聲明特此廣告　蒒勞夫斯基啓　廿五・六・十七

平漢鐵路管理局欠薪委員會通告第十七號

查本會核發員工歷欠薪支付券迭經展期通告催領在案，但各處以無券具領繳還本會者尚多，此項支付人，已逾其領明期間甚久，本應註銷，本會爲體恤員工，特再擬定截止辦法，經本會第四十一次會議議決通過，並經管理局轉奉鐵道部財字第四三七四號指令內開：「是項應領未發支付券之截止日期，准予從本年六月期起，以一年爲限，過此不再補發，並須登報公告，以資周知」等因轉飭到會，合亟遵照登報通告週知，勿再延誤，此佈。

國民政府軍事委員會禁烟委員會總會

警告種運售烟犯並勸誡吸烟領照限戒通告

上等士女　愛吸　上等香烟

大前門香烟

無上上品

社評

再論撤消對意制裁（裕）

撤銷對意經濟制裁，國際間已成定局，只待英國爲首倡。英國於十七日午後舉行閣議，當即決定對意制裁，宜予以撤消，是撤消制裁案，如經英國在國聯一提出，便使此項庸弱之制裁案，予以夭折。此舉不特鑄成國聯史上永遠之笑柄，國聯亦將因此而自行宣告其生命之破產。

其實，制裁案如宣告撤消，吾人不僅應視爲國聯對於强權之屈服，國聯之自行宣告破產，實應視爲歐洲新時代之開始。

當英國之首倡對意制裁，大違法人之意；此次之將首倡撤消制裁，亦大違法人之意。法國暗助意侵阿，其反對對意制裁，理由易明。英國現在既欲首倡撤消，法國何以又似不甚歡迎耶？觀於英財相張伯倫發表應即撤消制裁之言論後，法比駐英大使均爲之訝異；英既決定撤消制裁後，據巴黎路透社訪員電稱，向倫社會黨政府雖不願倡義撤消對意之制裁，但擬勉强步英政府之後塵；其在羅馬之表示，不以爲英閣決定撤消制裁，頗可滿意；而以英法兩國態度顯有不同之處，當茲歐洲各國重行樹立均勢之際，法國所採政策，竟無以適應之，殊屬可惜云云。凡此皆足表明法國不甚歡迎，此將何以解釋耶？吾人以爲法人不甚歡迎者，即以其在歐洲各國重行樹立均勢，亦即吾人所謂歐洲新時代之開始。

意大利新帝國政策不僅南進，且兼東進。此項政策，在其征服阿比西尼亞以後，表現益顯。奧國總理休樞尼格與前副總理史泰漢堡時往羅馬，遂造成此次醞釀已達成熟之復辟局面。意國不僅可以排除小協約國之反對，且將可使德奧成立安協，此爲何如事？德國之欲併奧國，爲其東進政策之起點，奧國既在意國保護下實行復辟，德國其何能予以容忍？德國在奧國此種局面下，而能與之成立安協，其中有如何交換條件，吾人雖不及知悉，但有一事可決定者，法國外交家所高唱「拉丁兄弟國」之聯合，將不免漸見裂痕，而往日法西斯聯合之黑色國際之感情，又將重行恢復；意相墨索里尼之魔手，變一戲法，竟得神聖羅馬帝國光榮之競爭者之贊助而復擊破之，此在法國何能予以歡迎？法國對意制裁案撤銷之遲疑，殆即爲此。蘇聯曩日之聯法，莫非爲對德；意德之分割中歐東歐，是否能爲蘇聯留一杯羹，或不染於蘇聯之禁臠，亦在意國之如何斡旋，蘇聯爲主張撤消對意制裁最力者，恐亦即爲此。英國外交家向來不重理想，事務實際，英國視意在歐洲之發展，其何能不予以重視？吾人昨謂英國欲以撤消對意制裁，換取意國對歐洲合作之參加，爲英國避虛就實之政策，亦即英國應付歐洲新時代開始之政策也。英國能否運用此項政策不如對意制裁之失敗，當視其有無遠大眼光與決心以爲斷耳。

祁陽桂軍未撤 永續到大批桂軍

粵陳對桂方行動有異議 桂派隊在粵桂邊境防範

中時社十九日長沙電 確息、桂軍在祁陽未全撤．永州續到大批桂軍隊．外傳白崇禧曾請何鍵派隊接防祁永．全係桂方宣傳．何白間、最近並無任何接洽、白以粵陳對桂方行動有異議．甚恐．已抽調部隊在粵桂邊境防範．

路透社十九日廣州電 但據華方消息稱、目前仍有大軍向祁陽永州間推進．

路透社十九日漢口電 漢口情勢復見緊張、外間又傳桂省之援軍現正陸續開抵湘邊十五哩之永州．致人心益爲不安、長沙商人相信戰爭恐終不可避免、長沙之外國軍艦、現有英日炮船各兩艘、美炮船一艘、

中時社十九日香港電 軍息、桂六部十八日仍在永州．現均積極建築邊境防禦工事．擴編部隊．李宗仁昨委前黃浦生冊餘爲團長、着入桂將民團改正式軍、翁照垣邱兆琛已應召入桂，任新編一師長及師參謀長、

中時社十九日香港電 張任民由桂返粵、向陳濟棠李宗仁報告、白崇禧仍堅持原定主張．並呈白擬整個應付計劃．

中央社十九日南昌電 省府十九日據安遠縣張縣長報告．本縣粮食缺乏、奉防軍（粵軍）張師令．暫假縣倉積穀．以維軍食．正交涉間．師部已派員自行開倉．職不得已、乃派員監同量谷．計算數目、應如何辦理、乞電示遵等語、省府據悉後．除電陳濟棠請制止外．並報中央．

王寵惠今晨到滬

本報十九日南京電 王寵惠十九日晨訪程潛陳立夫丁惟汾陳策等晤談、十一時石瑛羅家倫陳策等訪晤、午應金問泗宴、六時應何應欽張嘉璈王世杰宴、八時蔣院長宴羅斯、王應邀作陪、夜十一時車偕秘書馮執正赴滬、預定念三日再來京．

馮銳昨晨飛京 午後又飛返滬

本報十九日南京電 馮銳因事十九日晨由滬飛抵京、下午三時半飛回滬、

羅斯昨抵京辭行 蔣院長張外長歡宴 夜車偕孔財長返滬

本報十九日南京電 羅斯十九日晨偕夫人及助理巴志羅傑士等抵京、向當局辭行、孔祥熙派許建屏等到站歡迎、下車後、即赴張嘉璈早宴、午晤張羣、張即在官舍午宴、下午謁蔣院長致敬意、晚八時蔣設宴羅斯等、十一時半車返滬、

本報十九日南京電 羅斯定念二日在滬約見報界談話、對來華經過、作概括報告、

本報十九日南京電 孔祥熙因主持虬江碼頭奠基、十九日晚赴滬、

中央社十九日南京電 羅斯爵士偕夫人隨員等十九日晨由滬抵京孔祥熙代表許建屏、張嘉璈代表潘光迥、及駐華英大使館職員等均到站歡迎、爵士下車後、赴英代辦賀武寓所休息、旋出外之訪中央各要人辭行、正午應張外長宴、晚八時赴陵園蔣院長晚宴、晚十一時與孔財長同車赴滬、定念三日乘輪回國、京中人士以爵士來華考察經濟、遍歷各地、備極賢勞、對其行將歸國、不無惜別之意、

本市息 李滋羅斯爵士偕夫人及助理巴志羅傑士等、昨晚乘十一時夜特快車離京、今晨七時許即可到滬、候乘拉華品第號輪逕行回國、該輪定明日由日本抵滬、二十三日駛港赴歐、羅斯今晨返滬後、將訪謁宋子文、並派代表訪銀行界辭行、孔祥熙亦昨晚同車來滬、將在滬設宴歡送、羅氏尚有宋子文等、亦將分別餞行、

國府命令

六月十九日

▲派阮藩儕爲河南省第一區行政督察專員、朱玖瑩爲第二區行政督察專員、王澤民爲第三區行政督察專員、王尹西爲第四區行政督察專員、徐亞屏爲第五區行政督察專員、羅震爲第六區行政督察專員、黃勉爲第七區行政督察專員、富維驥爲第八區行政督察專員、姜勳甫爲第九區行政督察專員、歐陽珍爲第十區行政督察專員、盛士恢爲第十一區行政督察專員此令、▲任命唐卜年爲內政部參事、此令、

須磨昨訪孔張各部長

中央社十九日南京電 日使館秘書須磨現已由日返任、十九日上午十時赴外部謁張外長、表示敬意、據稱川越大使念二日可抵滬、傳三四日後即晉京、俟林主席批定日期、呈遞國書、

中央社十九日南京電 駐京日總領事須磨十九日晨謁孔財長、作回任後之拜會、暢談半小時始辭出、

同盟社十九日南京電 須磨總領事上午十時赴外部訪張羣氏、接洽川越大使捧呈國書之事後、對於中日國交調整交涉爲預備到任後開始之中日交涉的折衝、關於華北問題及其他中日關係之全部、探詢國府之意向、上午十一時辭去、旋訪鐵道部長張公權氏、爲同樣之談話、正午訪財政部長孔祥熙氏、關於華北問題其他交換意見、定午后三時訪實吳云、

諾那逝世消息尚未證實

中央社十九日成都電 蓉新聞載康定十八日電、據謂西康宣慰使諾那呼圖克圖、已在甘孜患病身故、中央社記者當訪諾那駐蓉通訊處主任王梅如、據談、諾那自赤匪竄入康境後、即不明下落、本處四月三日起、與康定電訊隔絕、惟據貢噶活佛所得消息、諾那以甘孜被匪圍困、曾遭土人擒送匪窟、嗣幸乘機脫險、現在行踪仍無確息、所傳逝世一節、未有所聞、本處刻正向渝辦事處電詢眞象云、

胡主席定期國葬 七月十三日舉行

路透社十九日廣州電 據今日消息、胡漢民國葬禮、定七月十三日舉行、

荷政府派格士曼爲華南商務專員

本報十九日南京電 外部十九日得荷政府通知、派格士曼駐中國南部商務專員、又派駐滬總領卜士範兼使館商務參事、

國勞會通過促請取銷遠東鴉片專賣

路透社十八日日內瓦電 現在日內瓦舉行之國際勞工大會、決定實行遏止遠東工人吸鴉片之運動、法國勞工代表約賀提出決議案、經衆一致通過、促請取銷遠東一切鴉片之專賣、據稱、今請東方被稱爲「膨脹的列強」之數國、一視彼等之膨脹專業未被輕視、此以彼等在中國享有領判權之人民可以鴉片售於中國工人一事可證明者也、中國代表李平衞宣佈、中國工人受鴉片巨害之情形、謂平均計算、足以減少工人生產力之半數、故採用法代表所提之決議案、嘗大勛於政府掃毒運動云、

商務印書館 本週新書一覽

日期	書名	著譯者	定價
六月十五日	德國之農業金融（社會經濟研究所叢書）	徐渭若著	一元
	先秦天道觀之進展（中法文化出版委員會編輯）	郭鼎堂著	九角
六月十六日	馬克思之眞諦（中山文化教育館中山文庫）	G. D. H. Cole著 謹小峯譯	一元二角
	兒童心理學	蕭孝嶸著	一元
六月十七日	中國音韻學上冊（大學叢書）	王力著	精裝二元四角
	歷史語言研究所集刊第六本第一分（國立中央研究院）		六角
六月十八日	中國教育史（大學叢書）	陳青之著	精裝五元五角 平裝四元
	冷氣工程（工學小叢書）	黃述善著	三角五分
六月十九日	世界經濟之機構與景氣變動（中山文庫）	E. Wagemann著 孫懷仁譯	二冊二元五角
	中國棉業問題（現代問題叢書）	金國寶著	四角
六月二十日	文山先生全集（國學基本叢書）	宋文天祥撰	一元一角
	現行違警罰法釋義	汪文璣編	三角

本館編印 出版週刊 零售每册二分 預定全年五十二册一元（國內及日本郵費在內）

483

蔣委員長對西報記者談選舉總統問題

絕不願爲總統候選人 因不能發揮報國所長

中時社譯字林西報云、十九日字林西報載、本報（字林報）記者昨日謁見蔣委員長、談及十一月開國民大會選舉總統問題、蔣委員長切實聲明、彼絕不願爲總統候選人、並謂國民大會召集之目的、在使全國國民參加政治、一致負起救國之責任、共同解除國難、中國國民黨認爲非全體一致不足以救國、故決定召集國民大會、頒布憲法、交還政權於國民、由國民選出政府以代替訓政時期之黨治、此乃本黨之公意、黨內任何人腦中均未想到總統等等之問題、蓋今日祗有大家能負責守紀律、而且要肯犧牲其個人一切之權位與利祿、祛除自私自利之觀念、方足以救國、記者詢以不願爲總統候選人之理由、承蔣委員長詳細說明如下、

國家當此歷史上未有之時期、余意每一國民均當竭盡其個性之所長、爲國家謀利益、余認爲總統之職位將使余不能實行報國之志願、因余對於國家最大之貢獻、即在能周歷國內無論遠近之各地、實地視察當地民情與政績、隨時解決關於改進軍隊、改良教育、經濟建設、農村救濟、及交通開發等各種與民族復興有根本關係之問題、使一切政令不致傳遞延誤、余自信欲發揮余報國之所長、必使余不爲固定之職務所限、此實爲異常必要、在此二三年內、凡余所到之處、由於余個人親自與各當局及各地方人民之接觸、此等地方較之以前均有更大之進步、此余之經驗與事實所昭示也、此種實地接觸、足以消除種種之困難與誤會、並得明示國家整個之政策、於全國同胞、以建立百年之大基礎、可使各地同胞認識國家之統一性與整個性、促起舉國一致矢忠於中央、以共同救

宋哲元將晤韓復榘

在宋原籍樂陵晤談一切 宋前晚訪田代昨晨回拜

中央社十九日北平電 宋哲元日內赴津南各縣視察、並將返魯樂陵原籍一行、屆時韓復榘將往晤談一切、宋返平期、當在廢歷端節後、

中央社十九日天津電 宋哲元日內赴津浦線巡視、專車已備妥、待發、

中央社十九日天津電 宋哲元抵津後、十八日晚赴張園訪田代、作首次會晤、田代十九日晨十時赴宋宅回拜、據聞宋與田代兩度晤談、係普通酬應、並未談及其他、宋定日內歡宴田代及日軍部重要官佐、

本報十九日天津電 宋哲元十八日訪田代、田代十九日午答拜、對外交事未談、

本報十九日天津電 陳覺生十九日午曾訪在津之松室、暢談一小時、

中央社十九日天津電 宋哲元十九日晚在寓宴念九軍僚屬、

中央社十九日天津電 張自忠十九日晨十時半偕秘書分訪田代及田尻、作到任後之拜會、又津公安財政兩局長孫維棟常鳴鈞辭意甚堅、聞將由程希賢舒雙全分別繼任、

中央社十九日天津電 宋哲元十九日下午六時在英租界私邸歡宴僚屬、計張自忠秦德純鄧哲熙劉家鸞張允榮等念餘人參加、

中央社十九日北平電 冀保安處長張允榮前代宋哲元赴粵祭胡主席事畢、遂於十八日夜十一時返平、因宋已赴津、十九日晚九時半前往報告兩行經過云、

中央社十九日天津電 陳中孚已由港啓程北返、念二日前後可抵津、

本報十九日天津電 日軍部與關東軍聯席會議、十九日晨閉幕、坂垣未來津、關東軍由高級參謀多人參加、在華權限問題已確定、駐屯軍關東軍並取嚴密聯絡、

本報十九日天津電 綏日軍參謀石井表示、華北無戰爭、日軍決不敢輕舉妄動、華北將再增兵說不確、日軍人被害事無所聞、

中央社十九日天津電 日關東軍參謀副長今村少將十九日上午十一時到津、當會晤田代永見等有所商談、日內赴平、就滿一二日即返長春、據日駐屯軍參謀石井談、今村係本年三月始行就任、故特來平津考察、並無其他任務、關東軍及駐屯軍在津會議已終了、內容不能發表、平日駐屯軍擴充部隊、前此開津時、因營房尚未竣工、故未開往、現預定下月中旬可落成、即由津開往、外傳另由日本國內增調說、當屬誤傳、

中央社十九日北平電 今井十九日下午一時接見記者、據談、華北局面、近因諸言平息、故已呈安靜之象、冀察外交談判停頓說不確、但前數日或許有此一度現象、津日軍司令部十八日舉行會議、余曾出席參加、會期僅一月、關東軍並未派代表列席、對冀察外交亦未提出討論、宋哲元在津於十八日下午四時往訪田代、因係初次拜會、故未談及其他問題、田代來平期約在二十日以後、佐佐木事件、余因十八日深夜始返平、故交涉至何程度倘未悉、板垣參謀長赴迪州說不

日軍部聯席會議昨晨已閉幕

確、惟十九日即可抵津、

路透社十九日北平電 華北各地日本高級軍官昨在津會議、會議內容、照例嚴守秘密、但衆信必有關係重大之決議、日駐平武官今井今日接見往訪者稱、會議已告結束、此次關東軍並無代表出席云、猶料宋哲元不久將與魯主席韓復榘在魯邊附近討論華北事件、

冀察經委會主席 王克敏將任

同盟社十九日北平電 宋哲元力懇前政務整理委員會委員長王克敏出任難鉅、已得王氏之同意、王定數日內由上海赴北平、王氏抵平後、即將繼蕭振瀛之後、任經濟委員會主席之職、

劉汝明明日赴張

中央社十九日張家口電 劉汝明有於二十一日由平來張、二十二日就代察主席息、

最後消息

中央社十九日香港電 桂增編三師、除翁照垣已奉委外、已邀譚啓秀張炎區壽年等担任、張炎十九日乘日后輪由美抵港、擬入桂活動、

中央社十九日香港電 七師練習生團奉令由東江入贛、已在開拔中、

中央社十九日香港電 白崇禧令七軍廖磊部、堅築柳州堡壘、前方軍事仍調動甚忙、白十九日返邕坐鎮、

中央社十九日天津電 宋哲元二十日晨一時卅分由津專車赴濟、程希賢隨行、宋途中將下車檢閱軍隊、

中央社十九日北平電 故宮博物十七日發現竊盜後、公安局督察長錢宗超等即會同指紋班前往偵查、發現裝潢玉如意之玻璃罩上、尚遺留指紋一個、當即攝影保存、並於十九日起開始檢驗全院職員指紋、因職工人數衆多、僅檢驗一部、迄曉尚無所獲、念日仍繼續檢驗、又據馬衞談、所失古物總數爲七十一件、係民十三年驅遂溥儀留中離宮時所遺、故多屬珍品、此失物中有直徑達尺之大銅香爐一只、故宮內禁森嚴、絕非隨意可以攜禮、據必內外勾通、始克運出、至查徵之嫌疑犯衞隊黃一厂、暑香即龔集中人、偽不能確定、公安局所獲之指紋、現正與本院職工核對中云、

立法院決議

房租糾紛調解無制定單行法必要

修正財部及所屬機關組織法　公務員儲蓄條例案暫行緩議

中央社十九日南京電　立法院十九日晨開第六三次會、到委員林彬等、六十三人、主席孫科、秘書長梁寒操因病請假、由秘書陳海澄代、討論事項如下、（一）再修正財部組織法案、決議通過、將該法第念三條增加規定財部於必要時、得聘用專門委員三人至七人、（二）再修正財部關務署組織法案、決議通過、將該法第十二條原規定關署會計主任、受關務署署長之指揮、改爲受關務署署長及財部主計長之監督指揮、第十四條改爲關務署對外公文、以財部名義行之、但關於左列事項、得發署令、一、遵照部令所定應行轉飭事項、二、依照部令所定應督率進行事項、三、會經呈部核准事項、（三）再修正財部稅務署組織法案、決議通過、將該法第十八十九兩條、照第二案關務署組織法第十二十兩條例修改、（四）修正財部鹽務總局組織法案、決議通過、將該法第念三條、照第二案關務署組織法第十四條修改、第二第四條原定設會計長、改爲會計主任、受鹽務總局總辦及財部會計長之監督指揮、（五）法制土地法兩委會報告審查房租糾紛調解法案、決議照審查報告通過、本案暫無制定必要、其理由如次、緣該案制定原因爲欲規定房屋租金及減租加租之標準、俾房主房客有所遵循、并設調解委會、以謀房租糾紛調解、另案處罰辦理、以保證調解之有效、經該院審查、乃獲得下列結論、係於房屋租金之標準、查房租標準、各地情形不同、本難劃一規定、該案法釋行政院交由實部起草、在起草時、土地法尚未施行、現土地法及土地法施行法已自本年三月一日施行、如有土地法第一六二條所規定之情形、各省市府即可依條土地法條文、規定房屋標準租金、該案所定租金標準、最高限度、不得超過地價及建築費合計年利百分之十二、依照目前各地情形、礙難實行、此其一、關於房屋減租及加租之標準、民法第四四二條、對不動產租金之增減、已有規定、如有糾紛、可逕由法院解決之、此其二、關於房租糾紛之調解機關及程序、民訴第四〇二條及第四〇九條、均有明文規定、市縣組織法中、關於民事調解、亦經各有規定、足資依據、而該案所定調解委員會之組織、未必能解決糾紛、甚或適得其反、此其三、關於罰金之規定、該案對調解成立、而不履行、或未經調解而起訴者、加以處罰、均屬不妥、此其四、以上均爲該案要點、以審查結果、如均加以刪改、則目前似無制定單行法規必要、（六）財政法制兩委會、報告審查公務員儲蓄條例案、決議照兩會審查報告通過、本案暫行緩議、俟中央銀行法修正通過、及中央信託局章程、併案審議通過後、再議、（七）財政委員報告起草財政收支系統法施行條例案、決議重付該會審查、並徵求財部意見、

中央社十九日南京電　立法院法制財政兩委會、前奉命審查修正各機關組織法中、關於預算會計統計部份[illegible]行使之規定案、經審查結果、擬就中央各機關組織法中、將此項人員名額及職權行使、明文規定、至其名額之多寡、原擬參照各機關員額比例定之、惟據調查結果、各機關現在實際所用人員、多已超過現行法所定人數、若以現行法爲規定、辦理歲計等員額標準、恐窒礙事實、若以現用人員爲標準、則現用人員、額於法無據、特提十九日院會請示、當經孫院長諭令兩會、先擬辦法呈核、

中央社十九日南京電　財政部長孔祥熙、爲再修正財政部組織法事、前向政院提案原文、略謂、立法院修正通過之財政部組織法、其中有按諸事實、不免有窒礙難行之處、擬請酌加修正、以利進行、茲將應行修正各條、列舉如下、（一）關務署組織法第十四條、稅務署組織法第十九條、鹽務總局組織法第廿三條、均列舉某種事項、以財政部名義行之、除列舉各項外、得以該署或該局名義行之、查財政部統轄全部財務行政、一切對外事務、均應由部核行、若照上開各條之規定、以條文列舉部令、事實上即等於限制部令、而署令或局令之須發、反無範圍、於統籌整理、督率進行、殊多窒礙、部擬請改爲凡對外公文、均應以財政部名義行之、但關於左列事項、得發署令、一、遵照部令應行轉飭事項、二、依照部令規定辦法、督率進行事項、三、會經呈部核准事項、（二）鹽務總局組織法第二十四條、鹽務總局設會計長一人、受鹽務總辦之指揮、查會計法及國府主計處辦理各機關歲計會計統計暫行規程、規定各署局之會計、轄受該管上級機關主辦歲計會計統計人員之監督指揮等語、鹽務總局隸屬於財政部、其階級與財政部其他直轄機關會計人員相等、擬請改設會計主任、不應設會計長、并應受財政部會計長之監督指揮、至關務署組織法第十二條、稅務署組織法第十八條、關於會計主任受署長之指揮一語、亦應修正爲受署長及財政部會計長之監督指揮、（三）本部現行組織法第二十七條「財政部因事務上之必要、得聘用顧問及專門委員」、立法院通過之修正案、將聘用專門委員規定、予以刪除、查財政經緯萬端、實在聘用專門人才襄助研究之必要、經情爲予補列、以上各條、應請轉呈中政會提交立法院修正、

財部將改善烟酒稅徵收制度

本報十九日南京電　財部爲整頓稅收、健全稅收機關組織、十九日續見皖局長樊先等、開結果、對現行烟酒稅之徵收制度、將加改善、即可確定、

革命債務登記展期

中央社十九日南京電　中央革命債務調查會、十八日開會、決定革命債務登記、再展期三月、至九月底止、又決議、一、中華民國銀行各種鈔票、二、靖國軍軍用鈔票、三、鄂都督黎元洪所發之軍政府公債票、四、松江軍政分府發公債執照、五、同盟討逆軍政府發行軍用公債券、收據、六、滇粵桂援贛聯軍軍用票、七、無總理簽

印章英法文價票等七種、不准登記、

川黔等省將施行法院組織法

中央社十九日南京電　法部以上年六月一日施行之法院組織法、尚有粵川桂黔綏滇青新等八省、核准展緩一年施行、現展緩期轉瞬即屆、各省中川黔綏滇青新六省、已遵部令籌備竣事、定期施行、

國勞局請我補充統計手冊

中央社十九日南京電　國勞局函實部、請補充海事統計手冊內我國材料、茲經該部將補充意見擬就、特令國勞局中國理事李平衡、斟酌轉送、

古巴農部索我蠶種

中央社十九日南京電　古巴農部蠶絲局、以我國蠶絲在國際間甚有地位、特函我外部、索取蠶種、俾供研究、外部現特咨實部請選擇佳種、以便轉送、

蔣院長令撤查遙堤失職人員

中央社十九日漢口電　蔣院長令鄂省府撤查遙堤失職人員、十九日批示天門等各縣代表知照、

孔祥榕十九日晨渡江赴省府晤楊永泰、對於遙堤工程問題、有所商討、正午由漢乘汽車赴鐘祥、轉往沙港一帶工次視察、預定二十日返漢、稍留即行回京覆命、

程大使在德播音

中央社十九日南京電　駐德大使程天放、念日在德作播音演說、中國時間爲晚十時三十分、屆時由中央廣播電台、轉播全國收聽、

陳籙昨謁蔣院長

中央社十九日南京電　外部條約委員會副委員陳籙、十九日上午十時許往謁蔣院長、面致敬意、稍談辭出、

一時一人一行一蹤一

中央社十九日南京電　陶履謙於出席川黔專員會議後、曾赴蓉宜遊覽、茲已事畢、十九日晨由宜乘飛機返京、下午三時餘到達、定二十日到部辦公、

中央社十九日西安電　曾擴情十八日由蓉飛陝、日內赴京、龍雲公子龍繩祖同機抵此、

中央社十九日南京電　經委會水利顧問意人蒲得利、十九日晨乘機飛蘭、視察水利工程、約二週即返京、

中央社十九日香港電　印度國際大學教授譚云山、十九日由港乘輪赴印返任、

故博院大批古物被竊

有趙子昂畫馬眞蹟　衛隊黃果因嫌被扣　馬衡召開緊急會議

中央社十九日北平電　故宮博物院古物被竊消息傳出後、十九日記者特赴該院探詢一切、據該院負責人稱、本院乾清宮屏門後間、存有未經審查之物品、十七日古物館出組至該處提取時、見有異狀、旋即退出報告、乃由總務處二科出組至該處根據底冊逐一清查、發見原存物品確有遺失、計失去大小白玉如意十二柄、青玉如意二柄、琺瑯表十七個、珊瑚如意一柄、摺扇冊五把、銅香爐銅香鏈各一、銅如意頭一個、又原底冊太字七十號載有趙子昂畫馬一軸、現查此號口票物品無着、惟有無[illegible]畫軸一卷、中心已被撕去、祇存天地裝裱、或即是此號之物、摺扇在底冊上計有洗煥那彥實等書畫、外傳古銅爐常係銅香爐之課、此事業經呈報政院、並報告公安局、巳於十九日來院察勘、協助偵查、希望不久可以破案、又馬衡於十九日晨九時召集重要職員舉行緊急會議、商追究辦法、冀察政會攷務處長潘毓桂、於十九日晨五時三刻赴津調宋哲元、報告古物失竊經過、並請示一切、

北平航訊　故宮博物院昨晨派員赴乾清宮提取古物、因發覺該宮內御座後身旁門上、封條破裂、鐵鎖脫落、該員等當時即將上項情形、報告保管科長廣和寅、虞又將上項情形、轉達總務處長張庭濟、張卽令董寅復報告公安局及有關係各方面、旋由董會同公安局督察處長錢宗超、內六區署長變印、該院保衛隊長白桂亮、同入乾清宮檢查、經查明失去趙子昂書馬眞蹟一軸、白玉如意十二柄、茶色如意兩柄、各樣琺瑯表十七件、名人書畫摺扇共四十三柄、珊瑚如意一柄、古銅爐一個、其他物品、尚在檢查中、該院院長馬衡聞訊後、卽面囑白桂亮認眞究查、旋查得一黃姓衛隊、懷中有琺瑯表一個、與失去古物相似、因將黃姓看管、公安局並派指紋技士多人、赴故宮工作、聞本案損失甚大、當局昨正澈夜究查中云、

秦德純昨日返平

中央社十九日北平電　秦德純前隨宋哲元赴津公幹、茲以事畢、於十九日晚十一時一刻返平、據秦在站語記者、宋委員長在津尚有事待理、端節後始可返平、宋對故宮博物院盜寶案、決嚴令撤查、

日兵佐佐木事件　英臨時法庭將再審

中央社十九日北平電　日兵佐佐木事件、英兵營設立臨時法庭後、曾開審查會一次、尚無結果、並將定念三日下午再度開庭審查、屆時並添傳證人出庭、另悉滬英法院、擬將英兵營所設之臨時軍事法庭撤消、此案將由該院審理、

桑島昨由濟抵青

中央社十九日青島電　桑島十九日晨偕外交官補石、由濟抵青、午日領設筵招待、並請沈鴻烈等作陪、沈定二十日招待午餐、桑島預定念一日赴滬、日球磨艦日前出港演習、十九日返青、

高秉坊梁敬錞籌辦開征所得稅

中央社十九日南京電　孔財長十九日午論賦稅司長高秉坊、捐稅委員會委員梁敬錞、分任籌辦開徵所得稅事宜之正副主任、高梁兩氏刻正秉承孔命、積極規劃進行、又孔氏爲調整稅署所屬各機關組織、已飭屬擬具調整方案、日內即可核定公布施行、

司法院新出版改訂國民政府司法例規特價廣告

本院於民國二十年刊行增訂國民政府司法例規、念二年刊印補編第一次、念三年刊印補編第二次、均已發行、惟過去數年間國民政府公布或修正及廢止之法令頗多、如再編印補編、[illegible]

商務印書館　本週重版書

中國經濟思想史（上卷）（大學叢書）唐慶增著　精裝一冊三元
此書敘述中國古代之經濟思想、凡儒法道[illegible]各家之經濟學說、無不一一論及、加以整理與批評、至於材料之豐富、文筆之流利、猶其餘事。

人口問題（社會科學小叢書）Harold Cox著　武堉幹譯　（二版）一冊六角

間諜　H. R. Berndorff著　陳盜人譯　（三版）一冊五角

獄務大全　孫雄編　（二版）一冊三元
本書約分法令提要、法規命令、公文書式、教誨、訓練等編、所採材料、極爲完備、合辦理監所人員及研究犯罪學者之用。

新教學的實際（師範小叢書）何海鈞編　（二版）一冊四角

受驗準備用書　代數學要覽　匡文濤編　（五版）上冊二角五分

受驗準備用書　平面三角法要覽　匡文濤編　（三版）一冊二角五分

礦床生因論（大學叢書）加藤武夫著　張資平譯　（三版）精裝一冊二元五角
本書以平易之文字、解釋礦床學之深邃理論、處處以實例爲證、使讀者明瞭礦床之生因及各礦床之構造關係、於世界各地重要礦床之紀錄、均詳述之。

實用官廳會計（立信會計叢書）吳夢鷗編　（三版）一冊一元

家庭賬簿　本館編　（二版）紙面一冊四角

兒童之衞生（小學生文庫）張任華著　（三版）一冊一角

造林法（農學小叢書）陳嶸編　（五版）一冊二角

九成宮醴泉銘　（三版）一冊三元

山水入門　胡佩衡著　（三版）一冊一元

左傳菁華錄　吳曾祺評注　（三版）三冊七角五分

泰西五十軼事　Fifty Famous Stories Retold　James Baldwin編　附漢文註釋　（八版）一冊五角

俾斯麥　Emil Ludwig著　伍光建譯　（三版）二冊二元五角

一九一四年後之世界　W. C. Langsam著　薛元龍　翁之達譯　（三版）一冊三元

摩洛哥一瞥（少年史地叢書）　（二版）一冊三角

〔附註〕本廣告內所列版次係本館復興後之版次、上加有＊符號者係復興後新版書之版次

全世界科學界　昨在北海道觀測日蝕

日本隊獨獲圓滿結果

同盟社十九日東京電　黑色太陽出現之日已到、全世界科學者總動員、在此兩分鐘之短時間、觀測宇宙神秘日蝕、先由地中海發現、而以每秒一啓羅之大速度、經過希臘、土耳其、黑海、及西伯利亞中部、向東前進、過「滿」俄國境而入日本、下午三時十七分、在北海道北端登岸、在中頓別枝幸、紋別、女滿別、上斜里各地次第投其黑影、最後由根室入太平洋而在南洋末端消滅、中日英美印度澳洲捷克波蘭各國組織觀測隊、選定北海道爲最適於觀測日蝕地點、均在該地準備觀測、

路透社十九日東京電　日本科學家一團在北滿阿穆爾江呼瑪觀察太陽之全蝕、聞獲有圓滿之成績、按呼瑪爲距黑河西北約百哩之冷僻礦區、該團由上海自然科學社與西京觀象台合組而成、日蝕時天朗氣清、故能攝取太陽四周光輪之影、並觀察地球磁性之變動、英國科學團在北海道觀察者、因蝕時適有濃雲、故無所獲、東京大學團在越水觀察者、亦因雲蔽天空、不能遂其所望、惟日本全蝕之三百哩區域內其他各處、均無雲隔、狀況絕佳、東京天文臺與日本中央氣象臺聞均獲有極滿意之結果、飛機亦獲可貴之材料、

同盟社十九日札幌電　全世界科學家所待望之日蝕、而在地面所選之觀測最適宜地方爲北海道之中頓別、枝幸、雄武、紋別、女滿別、上斜里等各地、日英美中國印度澳洲捷克波蘭等各國之天文學者、均聚集該地、僅在守獲二分鐘之太陽、努力蒐採望遠鏡、希有所獲、由一黑色再漸返歸明朗之一瞬間、決定國際觀測戰之勝敗、在女滿別網立佈陣以早乙女博士爲團長之日本陣地、因天空晴快、大獲成功、惟以上斜里爲根據之外人部隊、因瞬間爲白雲所掩蔽、遂歸失敗、而日本乃獲凱旋、如史脫拉頓與阿倫兩博士則互柘據拖蹤土、似甚憶滿、又各地之觀測結果如下、（枝幸）晴快、大成功、（中頓別）大獲成功之觀測隊及羣衆齊呼萬歲、慶祝成功、（稚內）大成功、（紋別）大成功、（女滿別）晴快、大成功、（上斜里）白雲掩蔽、遂歸失敗、（小清水）稀雲所蔽、致爲妨礙、

塔斯社十九日莫斯科電　頃據愛克白蘭克來電云、該地現突一陣蝗虫、勢將毀壞觀察日蝕之機械、聞當局現以遣飛機三架赴該處將蝗虫驅走、同時該地滿佈硫酸、俾將蝗虫殺斃云、

塔斯社十九日莫斯科電　此次各方觀察日蝕興趣極爲濃厚、天文家參加者計蘇聯本國三百人、國外天文家七十人、在七個地點觀察、興趣之濃厚、可稱空前未有、

我國觀察偏食情形

中央社十九日南京電　十九日食、首都見偏食、中央天文台於十二時五十分左右、因雲掩天空、未能測見初虧、午後一時三分雲開、日食已復開始、先後攝照片十二張、測得復圓時刻爲三時十七分念五秒半、與預算約差一秒半、同時並在分光儀上測見黑子一大羣、日珥五處、日面黑紋五條、

中央社十九日蘭州電　蘭州十九日所見日蝕、自午十二時四十五分起、至一時許即復圓、僅蝕十分之一、

本報十九日濟南電　十九日天雨、日蝕未能見、

中央社十九日北平電　十九日爲全蝕之期、平市民多翹首天空、注意觀測、惜天色晦暝、日光朦朧、頗欠明晰、[illegible]

國選三種法規　昨作文字上整理

中央社十九日南京電　國民大會代表選舉事務籌委會、十九日晨八時在內部開七次會議、出席蔣作賓、褚民誼、張厲生、張道藩、魏懷等、列席賀衷寒、孔慶宗、王志遠、端木愷、蔡培等、蔣作賓主席、開會後、次第提出選舉法施行細則、公民宣誓登記條例、選舉總事務所辦事通則三種法規、作文字上之整理、至十二時散、關於各省區選舉事務所組織條例、未及提出討論、

中央社十九日南京電　全國婦女競選會十九日開第四次會議、決議登報徵求會員、喚起各地婦女積極進行競選工作、及定八月一日舉行成立大會等案、

政院頒布整頓官軍電報辦法

中央社十九日南京電　整頓官軍電報辦法、經政院頒發布告、張貼全國各電局、除抄發三項辦法外、並有強追發電短付報費情事、當從嚴懲辦等語、

安斯邇昨赴平　平浦南運私貨每日達數百件

中央社十九日天津電　財部稽查處長安斯邇、十九日下午四時由津赴平、有所接洽、日內仍來津、聞平漢線石家莊新鄉漢口等地稽查分處、現已分別成立、總計平漢津浦沿線各有五分處、又此間自所謂「天津貿易協會」成立後、走私之風愈熾、前此每日由平浦車南運者、每日不過數十件、近則達數百件之多、

本報十九日天津電　安斯邇十九日午後四時赴平、即轉平漢及平綏沿線視察、

濟私貨逐日增加

本報十九日濟南電　十九日早又由津來私貨捲烟紙人造絲白糖等八百餘件、

中央社十九日濟南電　濟市走私物、逐日增加、十九日晨三零五次平浦車、二三等車上滿載私貨、乘客爲在車外、適值風雨交加、乘客備受其苦、計私貨爲人造絲七百八十七件、糖七十疋、卽二十二件、捲烟紙七十件、材料十二件、外有紙包十六個、件未知何物、卸於站台、有形如小山、搬運一小時始畢、副處長李桐華晚八時乘平滬車赴津、報告安斯邇、卽偕赴京、向財部報告走私情形、

徐匪向海原竄逃

中央社十九日西安電　（一）徐匪主力竄至同心城後、十六日一部向海原方面竄走、毛匪大部仍盤踞環縣曲子鎮一帶、又一部在李旺堡七營一帶、（二）國軍十六日分向阜城及三岔北地區進剿中、（三）珏東山後發現步騎匪七百餘、於十五日被我軍擊潰、向紅城子一帶竄去、（四）陝北方面、我軍自北進剿來、清澗綏德以南之殘匪大股紛向甘泉逃竄、投誠者甚多、陝南方面、孫永貴匪二百餘、竄至木竹壩、國軍分由石泉漁陰向該匪追剿、

并車站查獲私糖

中央社十九日太原電　正太車站檢查所前查獲私糖二百三十八包、十九日又在慶泰裕貨棧查獲私糖二百六十二包、

閩保安隊搜勦告捷

中央社十九日福州電　省保安處據駐斜灘保安團長易啓基電稱、所部由列坪向西洋、游擊斃匪三名、生擒匪徒二名、又據滕大隊長報稱、向官宅一帶搜剿、發見森林中有匪念餘、經痛擊後、當場擊斃僞閩東執委詹嫩弟及書記王阿三等二名、並搜獲反動宣傳品多件、現正搜剿中、

商震由順德抵汴

中央社十九日開封電　商震專車十九日由順德南來、約夜深可返汴、

中央社十九日鄭州電　商震在豫北冀南檢閱所部事畢、十九日由順德過鄭返汴、

青省辦理省垣保甲

中央社十八日西寧電　省保安處爲防禦共匪、保衛地方、特先辦理省垣保甲、已決定辦法、日內即開始、處長馬步芳佈告、各界已曉示、保甲意義、

青省禁烟成績良好

中央社十九日西寧電　省府主席馬步芳、爲徹底厲行禁烟、[illegible]限期一月禁運禁吸、半月以來、染有烟癖者、多自動戒除、成績良好、外省販運者、亦日見絕跡、

英下院辯論制裁案
工黨將彈劾政府
宣布政府缺乏堅決政策 挫弱國聯喪失下院信任

路透社十八日倫敦電 今日下院辯論外交事件之際・勞工黨領袖艾特里因政府決議贊助取銷對意制裁之結果・特宣布定下星期二日在下院動議彈劾政府案・辯論開始時・下院空氣殊形激昂・座無虛席・旁聽欄中亦告人滿・外相艾登宣布政府之決心時・屢受妨阻、反對黨且高呼「可恥」「辭職」等口號、在某一時中因後席之工黨議員與擁入勞工席之保守黨議員數人起爭之故、外相之演說曾停頓足十分鐘之久、外相之演說、其主要點如下、

(一)政府之意見・地中海某某數國所予遇被攻時互助之保證・不得與制裁同行終止・

(二)英國決在地中海永遠維持・較意阿戰爭開始前更強固之防禦地位・

(三)政府決議國聯應仍存在・但應加以改組・使以後應付各事有成功之最佳機會・

政府取銷對意制裁之決議、爲勞工反對黨格林武與自由反對黨喬治痛加抨擊、格林武並在反對黨歡呼聲中動議縮減外交部之預算、格氏謂外相之演說、至可扼腕、等於對狄克推多之交易、數百萬人聞之、皆當羞而震恐、已往五年中政府之外交政策・貽害無窮・目前之態度・大屬卑劣・堪稱英國歷史中最大之政治背信行爲、政府作此突然可驚的轉變實由郝爾爵士同閣有以致之・（按郝爾現任海相、曩因與法前外長賴伐爾商妥意阿爭案解決建議、爲英國民衆反對而辭外相職）郝爾之同閣・實爲加諸反對「郝賴建議」數百萬民衆之侮辱・近者財相張伯倫之演說、表示政府之政策且含有限制國聯之權力、而回復區域協定、此亦爲人所不滿者・政府盍速辭職・以讓賢能・試行其政綱云・

首相演說 亦遭不滿反響

首相次論及歐洲一般大局、謂政府視爲最重要者、厥爲德法英三國應騈肩合作、以經營歐洲之和平・現望使德法兩國能相會商、以謀歐洲和平之更佳的安全、外相頃間表示之意見、實受政府一致贊助、政府深知此之行動、必爲英國人民一大部分所厭惡、但政府爲大局計、無庸示懦云、

艾特里繼起對首相之演說、表示大不滿、並宣布勞工反對黨擬於下星期二日下院繼續辯論時動議彈劾政府案、彈劾案宣布「政府因缺乏堅決一貫的外交政策、並挫弱國聯、已減低大不列顛之威望、危害和平、故已喪失下院之信任、」

外相艾登曾發激昂之演說、宣布政府決計贊助對意制裁之取銷、謂政府準備參加集體決定的任何行動、謂並已決議對意制裁之繼續實施、無益於事、惟渠願保證者、政府擬竭力恢復國聯之充分權威、

外相演說 考慮將來行動

外相某段演說中述及英政府一再努力使法德兩國相親善並述三月七日德政府廢棄其洛迦諾公約義務所引起之大局、謂英政府在目前之環境中、覺當盼望德政府對英政府關於希特勒和平方案之條問、早日予以答覆、

外相開始外交事件之辯論時、謂政府歡迎獲有機會、得以表白其對國聯所遭許多問題之態度、國聯各會員國當於本月告終之前會同對此諸問題商妥一種決議、自意阿戰爭開始後、英政府即充分參加集體行動、或謂集體行動應更求完備者、（反對黨此時會高呼以斥之）但無人能否認英政府已盡其全部職責、但英政府今後仍將如是、凡國聯大會所決定之行動、吾人將充分忠誠助行之、政府若爲謹愼計、固可置之弗顧、但在國聯爲艱難之秋、遽行出此、英國民衆必以爲此非勇俠之行爲、政府之意見若是、而渠亦深信者也、政府不特當恪守集體決議、且當指導以護之、此爲政府對國聯其他會員國、所負之責任、」外相繼乃於述每一爭案提交國聯時、英政府輒不避危難、首先倡議在此援據之時、若規避領導之義務、恐非正道也、渠深覺、就吾人所擬予困援之餘衆以表率而言、此必將爲許多方面所歡迎、

外相至是乃轉論國聯在目前環境中應如何作爲問題、謂制裁之未實踐成爲實施之目的、此爲衆須承認之事實、阿比西尼亞今已在意國軍事佔領中矣、就渠所悉、阿比西尼亞任何部分不復有阿政府之存在、目前經濟壓迫計畫、縱繼續實施、亦斷不能恢復阿比西尼亞之地位、除外方之軍事行動外、無有可達此目的者、就渠所知、其他政府均不準備取軍事行動、即英政府亦確如是也、維持目前之制裁、而無任何明白規定之目的、則其結果徒足摧毀制裁之陣線、而國聯勢將在短時期中遭遇一種事態、其權威之墮落、必更勝於今日、雖國聯未能設法阻止違犯盟約者之告厥功成、但政府並不以此爲憾、渠信國聯其他會員國亦不以此爲憾、蓋各國已曾盡力爲之矣、職是之故、無所抱歉、亦不必退縮、英政府之意見、國聯去秋對侵略行爲所下之判詞、實無修正或撤銷之問題、

外相於繼續考慮國聯將來行動之前、曾作屬行盟約國彼此互助之重要宣言、

外相引述地中海某某數強連英政府在內、曾於去年十二月遵照國聯盟約第十六條第三節彼此交換之保證、謂英政府之意見、（此項意見將在日內瓦聲明以爲信任之助）如國聯大會決定取銷制裁、此種保證、不得隨制裁而消滅、制裁取銷後、必有援據不定之時期繼之、在此時期中、前項保證應繼續有效、政府就已往數月之經驗考慮、決定英國應永在地中海維持較意阿戰爭發生前更強固之防禦地位、

外相末乃討論國聯之前途、謂會員國對此急應加以熱切之考慮、渠須聲明者、英政府決議國聯應繼續存在、國聯嘗圖遏止侵略而失敗之事實、非爲對此抱憾之原因、實爲應予整頓、而使日後有更佳成功機會之原因、具此目的、故已往數月中所得之教訓、必須加以分析者也、

法步英後塵 接受撤銷對意制裁

路透社十九日巴黎電 法政府今日步英國後塵、接受對意制裁之取銷、關於此事之訓令致法國駐外各使者、已於今晨由內閣會議核准、外長台博斯在會議中宣稱、政府忠守集體行動之原則、凡國聯通過之一切決議、均將奉行云、會議於是研究增固集體安全制度之適當方法、決議積極謀其實施、

意對英行動 尚取保留態度 注意未來進展

國民海通社十九日羅馬電 此間報界及官方對於艾登昨日在下院演辭取極端保留態度、各報之反感均用鄭重語氣出之、略謂取銷經濟制裁案、自然是可喜之事、但未來之進展如何、仍常注意、在未得艾登演辭之全文後、政府方面不欲發表任何意見、

哈瓦斯社十九日羅馬電 英國政府決定撤消制裁之後、此間各報並不表示滿意、至英國下議院昨晚辯論外交政策情形、各報雖曾詳予紀載、但均不加評論、其中惟有半官式「批戈羅報」載稱、「意國勝利、具有確切不移之價值、英國政府茲已加以承認矣」云、

英末充實北海防務 德報均加好評

哈瓦斯社十九日柏林電 各報對於英國外相艾登昨在該國下議院所發表之演說、均加以好評、并以爲英國政府既已決定令該國艦隊一部份常川駐泊地中海、而不使之調回本國、用以充實北海防務、可見英國政府對於德國所抱和平志願、業已深信不疑云、

日向蘇俄交涉油田 北庫頁油公司社長將赴俄京直接交涉

同盟社十九日東京電 庫頁油田試掘期間延長之交涉、去年夏以來即在莫斯科開始正式的交涉、惟因日蘇兩國間不安空氣濃厚、加之熱中收回利權爲蘇聯政府之根本方針、故左推右諉、交涉迄無進步、最近北庫頁石油公司決派左近司社長赴莫斯科舉行直接交涉、以謀局面之大展開、左近司氏、定念三日偕古澤總務課長由東京出發、經西伯里亞馳往莫斯科、當此燃料國策確立之輿論甚囂塵上之際、左近司氏之莫姆科行極爲各方面所期待云、

日對美提議 設日美通商委會 調整兩國通商

同盟社十九日東京電 齋藤駐美大使、因美國政府防止日貨入國、說明日美貿易實狀、要求美政府保持兩國通商友誼關係、然美國因政治的關係、爲副民衆意見、防止日貨入國、計劃在華盛頓設立日美通商委員會、以調整兩國通商、業由駐美大使提議美政府、

法內閣決議 不正式參加世運 可以私人名義參加 政府並當撥款資助

哈瓦斯十九日巴黎電 關於法國應否參加奧林匹克運動會（八月一日在柏林開幕）一項問題、內閣會議頃決定並不正式參加、但法國各運動員可以私人名義參加、政府並當撥款資助經費、按德國自廢止羅卡諾公約並派兵開入萊茵河非武裝區域之後、法國對於奧林匹克運動會即有拒絕參加之議、

瑞典新內閣成立

哈瓦斯社十九日瑞典京城電 漢森內閣辭職之後、國王巨斯達佛五世即授命農民領袖潘遜威斯脫曼進行組閣、新內閣業於本日宣告成立、其中有農民黨黨員六人、暨無政治色彩之專家數人、

比工潮蔓延益廣 罷工人數達四十萬 政府調軍隊駐工廠

路透社十九日比京電 比利時工潮仍在蔓延中、現已延及首都、開該地怠工工人已達二萬、估計全國工人總數達四十萬人、小衝突時有所聞、但罷工主要中心點之緊張情勢已見緩和、罷工工人顯信政府現正從事覓求解決辦法、而將對工人有所讓步

哈瓦斯社十九日比國京城電 工潮蔓延益廣、政府當局業已調遣軍隊駐守多數工廠、以防罷工工人加以佔據、罷工羣衆會在通衢設置障礙物、當由警騎加以驅散、

高爾基今晚火葬

塔斯社十八日莫斯科電 高爾基靈柩置於職工會大廳、俾受民衆祭奠、奧、六月二十日晚間舉行火葬、

美聯邦準備銀行 存金達一零五億 爲歷年來最高數量

哈瓦斯社十八日華盛頓電 據聯邦準備銀行發表每週報告、最近一星期中、（六月十一日至十八日）美國進口黃金、共值六千三百萬元、其存金總值、現已增加至一百零五億元、是爲歷年來最高數量、

英倫銀價 近遠期均縮

路透社十九日倫敦電 今日此間大條銀價、近期十九便士十四三七五、遠期十九便士半、皆較昨縮一八七五、

今日午後一時倫敦對紐約匯價如下、英金一鎊合美金五元〇二分八一二五、美金一元合英金四十七便士七三二、

譚綽宏楊紹彭索賄案
定二十五日下午宣判
蘇州地院昨日開審辯論終結 兩被告請求交保推事未核准

（蘇州通訊）上海地方法院刑庭推事譚綽宏、與律師楊紹彭、相互勾串索取賄賂、經檢察處提起公訴後、迭經此間地院刑庭庭長俞鍾、傳證審理在案、昨日下午二時、又屆續審之期、所傳之證人、除陸家燕、吳志寬、程李恬志、徐益等、已於前數日先後到庭應訊外、尚有被傳之證人秦錚如、郝友根、胡晳庭、喻竺明、沈企文、沈鳳藻等、昨日尚未到庭、被告譚綽宏、所延之律師黎冕、吳超、被告楊紹彭延請之律師陸鼎揆、均出庭辯護、

開合議庭

下午二時許、由庭長俞鍾、偕推事陳自觀、方慶、暨檢察官朱樹芬、及沈書記官等升座、第二法庭開合議庭審理、命法警將譚綽宏、楊紹彭二人、由看守所中提庭、訊問姓名年齡籍貫職業住址後、俞庭長諭知本案於上次開庭後、繼續到有證人陸家燕、吳志寬、程陳恬志、徐益等四人、均經分別開庭訊問、此爲本案審理之經過情形、

塗去四字

旋即開始訊問楊紹彭、你與譚綽宏接洽過幾回、（答）並無此事、不能聽他們的說話、（問）他們怎麼一致多攻擊你的、（答）他們故意如此、（問）程李恬志自訴徐益案、已委李時蕊律師後、何再委你、（答）因李患病很重、故加委一個、計公費四千元、並未違背律師章程、（問）怎麼有一「滿意判決」四字、（答）係程家賬房胡晳庭寫的、後被李時蕊塗去、並加蓋李章、廣東同義會名義、據同號之強盜犯說、此屬非正式、

否認索賄

後訊譚綽宏供、廣東同義會名義不知、吾於去年五月間到上海任推事、章啓東等案件是吾承辦的、但並未索賄、（問）據徐益說、你住在霞飛公寓、一切均由楊紹彭接頭的、（答）徐益吃過官司、當然故意害我、（問）其他到庭之證人何亦如此說、（答）審理案件、未免有結冤於人處、現均欲報復、出而作證、

開始辯論

復訊楊紹彭、程李恬志簽訂委任時本人可在場、（答）不在場、（問）你出過幾庭、（答）開二庭、出二庭、至此庭諭本案已調查完畢、開始辯論、首由朱檢察官起立論告後、即由兩被告之辯護律師、相繼起立辯護、其辯護要點、譚方律師稱、起訴書上所指索賄各案、均係空洞而無實據、即退一步言、亦爲楊紹彭在外招搖之詞、與譚綽宏並無關係、請諭知譚綽宏無罪、

定期宣判

楊紹彭之辯護律師略稱、本案非但空洞無據、完全捏造事實、而故意誣衊、即到案各證人證言、亦頗多瑕疵、如認證言均爲事實、則亦未索得分文、賄賂係屬未遂、檢察官起訴之條文、並無罰及未遂罪之規定、亦難成立罪刑、應請判決無罪、結果、庭諭本案辯論終結、定本月念五日下午三時宣判、兩被告請求交保不准、諭令還押、遂退庭、

陝黨員楊宗楷加入共黨 開除黨籍並嚴緝

中央社十九日南京電 陝西乾縣黨員楊宗楷、化名楊森、加入共黨、充偽師長、除經中監會決議、永遠開除黨籍外、國府頃令行政司法兩院及軍委會、飭屬嚴緝究辦、

淇縣製毒機關搗破

中央社十九日開封電 駐軍在淇縣搗破製毒機關、捕首犯閻多英等數十人、

中英無線電話 籌備就緒秋季通話

本報十九日南京電 交部息、中英無線電話籌備就緒、最遲秋季可正式通話、中美設備亦完成、因兩國晝夜時間相反、故營業時間待商、一時難實現、

蘇省府會議

本報十九日鎮江電 蘇省府十九日開第二十二次委員會議、主席余井塘、決議要案、一、通過江北運工局修正之組織規程辦事細則、局務會議細則、淮邳高寶段工所規則、二、通過整頓田房契稅章程、三、通過銅山邳縣碭山上海東海高郵鹽城阜山等縣公念五年度總分預算、四、撥補東海公安經費九千六百元、五、金壇縣土地陳報增稅額六萬餘元、爲減輕人民負担、平均每畝減征二分、六、本省征用土地抵價券、畸零之數不足五元者准發現金、銅山修築隴海津浦聯絡支線、征用土地、應找尾數一千六百〇八元、在省預備費動支、

小言
虬江碼頭奠基

中央銀行投資興建的虬江碼頭、今日下午舉行奠基典禮、這個碼頭、將來有成爲東方第一個大碼頭的可能、所以、今日的盛典、凡我國人、是理當欣賀的、

聽說全部計畫、分爲三期、本年底可以完成初期工程、我很盼望第二第三期工程、能夠在預定計畫中趕快推進、至於成功、因爲這個碼頭的完成、不但繁榮上海市、實在和整個的國家很有利益呢、（安）

青自治推進委會 即將正式成立 委員已經派定

中央社十八日西甯電 中央派馬麟、姚鈞、魏敷滋、楊希堯、李迺辮、馬步芳、馬紹武、李天民、張瑞奮、郭學禮、詹世銘、馬德等十一人、爲青海省地方自治推進委員會委員、並指定馬麟、姚鈞、馬紹武爲常務委員、訓令昨已到省、該委員會即將正式成立、開始工作、

莆田監犯暴動 毆傷看守三人 逃監犯六十人

本報十九日廈門電 莆田法院監獄十六日午二時、監犯暴動、毆傷看守三人、破門逃出五年以上徒刑犯六十六人、駐軍追回六人、逃脫六十人、

浙省府會議決議案

中央社十九日杭州電 浙省府會議十九日決議要案、一、修正通過浙蠶絲統制會上海生絲推銷委員會組織規程及辦事細則、並規定開辦費三千九百餘元、二、通過推進餘杭蠶種暫行辦法及檢查細則、並轉咨實業部備案、

中央社十九日杭州電 程遠帆十七日返杭、向黃紹雄報告在滬接洽借款情形、十九日晨又赴滬、繼續進行洽商、該項借款本月內可望商妥、預期七月一日簽約成立云、

蘇建蘇北長途電話

中央社十九日徐州電 蘇省建設廳爲充實蘇北長途電話網、特展築徐州通至魯南台兒莊電路、並增徐海各縣電路線、即派工程隊到徐架設、又交通部爲便利京灌間交通、亦派工程隊架設南京直達灌雲長途電話線、刻正架線、下月可通話、

古物展覽後日閉幕

中央社十九日南京電 古物展覽、決念二日閉幕、不舉行儀式、

蘇禁販運宰殺耕牛 政院將核准展期一年

中央社十九日南京電 蘇省府呈請將該省所定禁止販運宰殺耕牛通則、展期一年、茲業經內政財政實業三部審查完竣、呈覆政院擬准照辦、

亞林防疫臭水

「亞林臭水」、藥力最足、殺菌消毒效力特强、和以清水、立呈乳白色、雖久擱無亦沉澱浮油等弊、此乃品質優良之明證、雜牌臭藥水、所含藥力不及標準、殺菌力量不足、是以毫無效用、亞林臭水牌子老、品質好、是大家都知道的、諸君購買臭藥水、請認明「亞林」二字、庶不致虛擲金錢、

五洲藥房發行

各藥房烟紙店百貨店五金店均有出售

浙省變更各縣積穀辦法
募起積穀得糶進糶出 派額辦法將有所變通

（杭訊）民政廳於民國二十二年間奉令籌募積穀、規定須照人口比例、儲足三個月民食、以備災荒、民廳奉令後、復察酌各縣市地方情形、變通辦法、分期派募、惟本省各縣、連年災祲頻仍、農產減少、復因農村衰落、工商凋敝、致對積穀要政、雖經當局一再督催、派募迄今、仍未足額、當民政廳於召開縣長會議時、經各縣面陳進行困難情形後、重定各縣派募積穀辦法、分年募儲足額、至本年年底、第一期又將屆滿、故民政廳正在督促各縣、積極派募、如無米穀、折繳現金、茲民廳又以籌建倉庫辦法、正與建設廳合力進行、預計本年年底、即可完成、儲藏既有辦法、自應積極籌募、惟鑒於以前辦理積穀各縣、每當翻晒一次、頗多耗損、故特擬訂浙江省各縣變更積穀辦法、提經省政府第八百二十八次委員會議議決通過、變更積穀辦法中最重要之點、即募起積穀、可視地方環境需要、隨時折合時價出糶、接濟地方民食、而新穀登場或民食來源滋旺時、隨時依照時價糴入儲倉、以備不時之需、而對於派額辦法、亦有變通辦理之處、惟此項辦法、與財政建設兩廳亦有關係、故通過之後、再請財建兩廳長補簽意見、以期完備、聞財建兩廳已將各該關係部份、略加損益、簽復民廳、俟今日再提省府委員會議確定後、即由省府轉呈行政院暨內政部備案、同時頒發各縣實施、

皖廬江礬業不振
製煉悉憑土法 產銷均待改善

（蕪湖專訊）皖之廬江縣、位於長江中游北岸、距縣城三十餘里、有礬山鎮、盛產明礬、地屬東南鄉、採掘製礬礦石、提煉裝簍、悉用土法、益以地處山隈、交通阻塞、不能大量運銷、當歐戰時代、價格一度暴漲、改用火藥炸取礦石、產量略有增加、輸運出省數字、三萬數千簍、總值十餘萬元、交由帆船運蕪出口、礬商某君、頃將礬礦歷史、製礬方法、今後改善之點、見告、記者因礬爲本省主要出產之一、銷路遍及各省、特樂予紀載、使關心實業者、在此非常時期、努力各項生產之際、得知梗概、

★===礬礦歷史===★

廬江礬礦、地點屬於東南鄉、產礬區曰礬山鎮、與缺口鎮約隔三里、礬山山岩、屬石英斑巖、質若粘土、內含明礬甚富、礦山面積、四週可二十五公里、相傳此礦歷史至久、始於唐朝、至南北朝中斷、明季復開採、當歐戰暴發時、礬價驟呈高漲、燒礬、窰戶突增、直至今日、經營製礬業者、牢守土法、不知改善、僅存二十餘家廠戶、雖屬獨資專營、但多負債週轉、無利可圖、有此種種原因、形成礬業不振、近兩年來、取用礦石原料、不以人工開鑿、改以火藥轟炸、略見事功、究嫌資源缺乏、無補實際、

★===製礬方法===★

相傳千餘年來、均以土法煉製、礬工大別爲窰戶礦戶兩種、礦戶係採石工人、自由散賣、業主取得百升五厘之租利、窰戶即製礬工人、就地砌窰、設備至簡、礬抬投窰口、燒以草柴、歷時一晝夜、石質始鬆爛、取置窰外、鐵錘擊之粉碎、乘熱注入盛有冷水大桶中、使礬質溶解水內、而成礬汁、復將此汁、納於窰上鐵鍋中、利用窰內之火、煎熬使濃、後乃取出、注於地坑使冷、經時九日、則潔白如晶之明礬、即可裝簍運銷、較次之餘汁、亦依樣拖用手續、貯於其他地坑中、使爲第二、第三、以至四五次之結晶、達到無晶可結方止、最末次之土礬、可供肥田之用、

★===今後改善===★

近年輸出礬數、可二萬餘簍、與三萬數千簍、大都銷售蘇、浙、魯、冀各省、以言出口、無足謂奇、以言產量、礬商因資源枯竭、窰戶則墨守舊規、動輒需工費時、產品難期精良、今後欲予改善補救、唯一方法、須用械機製造、減少人工時日、輔以技師指導、次如運銷方面、先將缺口鎮、礬棧附近、港汊河流、即時疏濬、礬山鎮沿近各鄉道、一律闢鋪大道、貨運得以暢行、再次沿江各要埠、廣設倉儲、供銷相等、然後致力生產增加、當局予以保護獎勵、國內專家、時加指導、廬江礬業、進而行銷海外市場、亦一易事、

淮鹽輪運糾紛
大通工商界反對輪運安慶 請権運局及鹽商恢復舊制

（蕪湖快訊）運銷皖岸之淮鹽、最近又以鹽商變更舊章、將常平倉鹽四百票內、撥一百二十票輪運至安慶、引起大通全市人民之恐慌、紛請鹽商、恢復原制、與揚州大請願之十二圩鹽船代表、取一致動作、此項風潮演變之結果、繫鈴解鈴、仍以鹽商態度能否打銷原議以爲斷、關於大通方面工商界反對情形、及改革輪運之經過、綜核連日所得消息分誌如次、

鹽商變制經過

皖省大通向爲長江鹽船避風良港、皖岸之鹽、亦以此爲轉運樞紐、故無形中因鹽成市、進爲皖省沿江商埠之一、民國二十二年兩淮鹽運使繆秋杰、改革鹽制、在安慶設棧試行輪運、劃附近七縣爲試銷範圍、大通工商界以鹽市被奪、爲無異斷絕生機、幾經呼籲、數千勞工不惜生命、攔江請願、經財政部令皖岸権運局制止處理、該局乃派科長于去疾等會同大通軍警機關設法解決、唯一條件、即爲保持大通鹽市、淮鹽不再運往安慶、一場風波、始告平息、近二三年來、雖有設立中央鹽倉之意、然在皖岸方面、仍以大通爲重、不意最近揚州鹽商、爲減輕運費、又擬改用輪運、直接運至安慶行銷、大通各界復又文電交馳、請求皖岸権運局及鹽商恢復舊制、迄無效果、

船工不惜犧牲

因是感覺切身利害之十二圩鹽船代表、首先往揚州至鹽商住宅呼籲、風潮愈演愈烈、今已成破釜沉舟之勢、觀其致揚州四岸公所淮商賈平等警告信、內有「倘公等執迷不悟、甘爲禍首、勞工等爲擁護部令議案計、（指二十二年之事）爲維持本身生命計、雖全體犧牲、在所不辭、」可見態度之激昂、又覆十二圩十八幫運鹽江船總公所函中、有云、「查淮鹽輪運安慶、妨害貴幫全體之生活、及影響大通全市商業、早經呈請財部及皖岸権運局迭次嚴令制止各在案、茲准前因、是賈頌平等有意推翻部令、摧殘議案、蔑視工人、甘作禍首、敝會工友、與貴幫同仁、本屬風雨同舟、自應相攜並進、」一可知大通與十二圩、兩地因鹽維持生計之工人與船戶、並不以距離之遠、而鬆懈其步驟也、

教育與體育

航空協會主辦 游泳表演今日舉行
參加者各泳隊及楊氏姊妹三十餘人 航空協會昨下午假青年會招待職員

本市航空協會爲籌備購機、特邀請全市游泳名將及楊秀珍秀瓊姊妹、於今日下午二時起、假市游泳池舉行盛大之游泳表演會、門券分五元二元一元三種、現復應愛好游泳者之要求、分設半元券一種、惟因地位狹隘、祇以五百紙爲限、至參加表演賽員、計有中青、廣東、上海女子等隊隊員、及個人等卅餘人、節目計有十一項之多、昨日下午航協會在八仙橋青年會九樓招待大會職員、及各報社記者、探誌各情如下、

▼大會職員

總幹事李大超、幹事胡桂庚、陸禮華、夏曉霞、凌希陶、俞斌祺、王克永、總裁判沈嗣良、陳富章、終點裁判邵汝幹（長）、梁兆安、李飛雲、張元生、姆烏第、簡回明、霍徵鴻、檢錄俞斌祺、紀錄胡宗藩、蔣石林、檢察陳昺德、（長）徐亨、黎日新、譚天沛、陳月和、報告李鑑元、郭效汾、糾察蔡勁軍（長）、兩江體專、招待張裕良、鮑冷雪、邱松生、金問淇、潘醒民、

▼表演節目

㈠五十公尺自由式（男）
㈡五十公尺自由式（女）
㈢二百公尺蛙式（男）
㈣一百公尺蛙式（女）
㈤一百公尺自由式（男）
㈥一百公尺自由式（女）
㈦跳水表演（男）
㈧一百公尺仰泳（男）
㈨一百公尺仰泳（女）
㈩二百公尺自由式（男）
(十一)一百公尺三式接力（女）

▼參加賽員

㈠男子五十公尺自由式、張榮光、陳文和、何月殿、徐亨、黃日雄、溫敬令、溫敬軍、朱炯培、陳玉泉、
㈡女子五十公尺自由式、楊秀瓊、楊秀珍、胡其瑛、胡其瑗、劉定蜀、
㈢男子二百公尺蛙式、郭振恆、吳幹生、鍾壽均、
㈣女子一百公尺蛙式、楊秀瓊、楊秀珍、周秀玲、張嘉箴、
㈤男子一百公尺自由式、施博根、陳文和、張榮光、徐亨、黃日雄、溫敬令、溫敬軍、朱炯培、陳玉泉、
㈥女子一百公尺自由式、楊秀瓊、楊秀珍、
㈦男子花式跳水、梁國權、余郁子、鄭正仁、陳實彝、翟征鴻、
㈧男子一百公尺仰泳、郭振恆、施博根、許守强、沈家怡、馮敏、溫敬甲、黃日雄、吳紹鍾、
㈨女子一百公尺仰泳、楊秀瓊、楊秀珍
㈩男子二百公尺四人接力、中青隊——施博根、張榮光、陳文和、何月殿、廣東隊——徐亨、郭振恆、溫敬令、陳玉泉、（黃日雄）
(十一)女子一百五十公尺三式接力、

▼精彩項目

今日全部節目十一項、男子占其六、且成廣東與中青對抗局面、其最精彩者、當推男子二百公尺俯泳、此項出席者、雖僅郭、吳、鍾三君、但郭君自世運測驗失敗後、並不因此灰心、近來進步極速、且簡而潔及而廉弟兄、據說今日亦有下場可能、倘能如願、勢將爲全部節目中競爭最激烈之一項、花式跳水、參加者類多全運選手、鳶飛魚躍、最能引人入勝、至女子方面、本市女泳人才素稱寥落、楊氏姊妹自能雄視一切、據聞秀瓊百公尺自由式成績、已有八十一秒正之紀錄、較日前在港測驗時、又進步十分之二秒、惟今日競爭乏人、恐無良好之貢獻、本年游泳季開始後、大規模之表演、尚屬首次、熱鬧情況、自在預料之中、

▼茶會情形

航協會昨日下午四時半、在八仙橋青年會招待大會職員及各報社記者、到蔡勁軍（谷兆芬代）胡桂庚、張裕良、李大超、俞斌祺、陸禮華、夏曉霞、凌希陶、（夏代）及各報社記者等數十人、由李大超報告、謂此次表演會經連日各幹事之籌備、市泳池佈置已煥然一新、五元門券復經熱心航空救國者杜月笙、張嘯林、唐海安、王曉籟、許崇智、陸連奎、楊嘯天、楊德昭、胡桂庚諸名流、及各界領袖、分別推銷一空、半元一元及兩元券亦已所存無多、將臨時在市泳池售票處出售、明日（即今日）職員專車、下午一時在八仙橋青年會開出、賽員則定一時前在市泳池集中云、

▼聯票停售

上海市體育場游泳池、因今日爲航空協會借用表演、故該場門票及公共汽車聯票停售一天、其他贈券及優待券亦一律停用一天云、華商公共汽車公司來函稱、上海市體育場函開北華商公共汽車公司云、逕啓者、查本月念日航空協會借座本場游泳池、請楊秀瓊女士表演、所有門券、均由該會發售、是日本場游泳池門票及貴公司代售聯票、一律停止發售、相應函達、即希查照辦理爲荷等語、茲悉華商公共汽車公司除遵照辦理外、並於各車分貼通告、以便乘客查照云、

世運自由車賽 我派何浩華代表出席
何係僑荷同胞願爲祖國效勞 七月杪由荷會合代表隊赴德

世運會自由車錦標賽、由全國體育協進會本屆第二次董事會議決參加、因上年八月間、即得我國駐荷蘭公使金問泗氏來函介紹、略僑荷華人何浩華者、曾得荷蘭路透丹（Ruterdam）自由車競賽冠軍、及全荷自由車錦標、荷蘭全國自由車總協會、曾挽請何君加意練習、以備代表荷國參加本屆世運會、但何君志在効勞祖國、不願代人作嫁、屢向我國公使館輸誠、故特請本會指派爲我國代表、就近赴德參加等語、茲悉體協會已函復金公使准派何君爲自由車出席代表、並定於七月杪、由荷赴德、與代表團會集、一同出席比賽云、

國術選手隊 昨公開表演精采

我國出席世運國術表演選手、昨應中青年會體育部之請、在該會大禮堂公開表演、任人參觀、各界人士慕名前往作壁上觀者、約六七百人、濟濟一堂、情況極形熱烈、表演自下午四時半開始、首由國術教練郝銘致詞、隨後由各選手表演、各種項目中、以翟漣沅之四路査拳、金石生之崑崙劍、傅淑雲之太極拳及雙劍、郝銘之五行椎、鄭懷賢之飛叉爲最精彩、博得全場掌聲、至五時半始表演完畢、茲將各選手所表演各項目分誌如後、㈠少林拳、金石生、㈡大紅拳、劉玉華、㈢四路査拳、翟漣沅、㈣羅漢拳、張爾鼎、㈤梅花拳、寇運興、㈥崑崙劍、金石生、㈦六合雙刀、張爾鼎、㈧龍槍、劉玉華、㈨太極拳、傅淑雲、㈩對拳、溫敬銘、張文廣、(十一)武當對劍、鄭懷賢、張爾鼎、(十二)雙劍、傅淑雲、(十三)梅花刀、寇運興、(十四)雙刀進槍、翟漣沅、鄭懷賢、(十五)單刀進槍、劉玉華、寇運興、(十六)空手奪槍、溫敬銘、郝銘、(十七)五行椎、郝銘、(十八)飛叉、鄭懷賢、

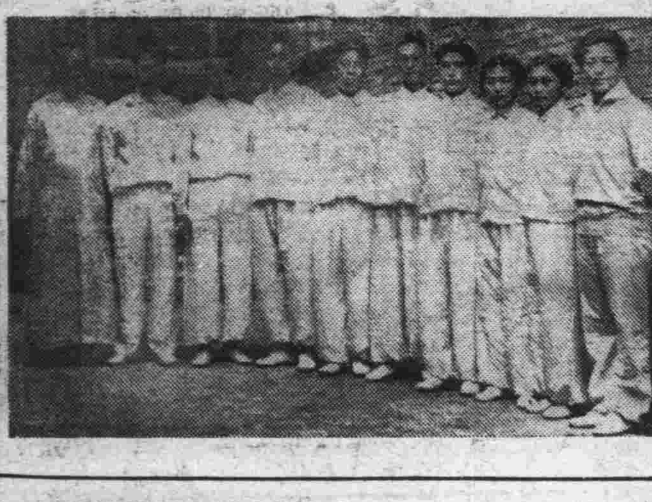

我國出席世運會國術表演全體選手與教練郝銘（最左一人）合影（國際社攝）

司徒光王禾 備部分川資赴德

茲悉田徑隊後補員司徒光、張嘉夔、郝春德、王禾四人、昨日均接體協會通知書、能備七百五十元一部份川資者、即可一同赴德出席比賽、現聞司徒光已決定照章辦理赴德手續前往、王禾亦在積極準備中云、

籃球代表隊 十四人今晨抵滬

我國世運籃球代表隊十四人、於四月二日起、在北平清華大學舉行集中訓練、由董守義君担任教練、迄今多日、成績頗有進步、訓練期限原定六月十日完畢、由各選手返鄉省親、暨整理行裝、於二十日再行來滬集中、旋爲增進訓練效能起見、訓練期又展一週、於前日（十八日）始由董君率領搭平滬特快通車南下集中、預計今晨七時四十分當可抵滬云、

歡送世運代表 辦法已定
▲時間…二十四日下午四時
▲地點…八仙橋中國青年會

本市市黨部、市政府、總工會、市農會、中國文化建設協會、大學教聯會、中國保險公司、精武體育會等十四團體、十八日下午二時在市政府會議室舉行籌備歡送我國參加世運代表團會議、出席周學湘（市總工會）蔣建白（市教育局）市體協會中國文化建設協會（大學教聯會）錢瑞庭（警備司令部）章明軒（精武體育會）楊國柱（中國航空協會）李健元（體育場）孫詠沂（社會局）李大超（市政府）黃浩雄（市黨部）主席李大超、甲報告事項、㈠主席報告、今天召集各位來討論歡送參加世運會代表團事宜、我們想在該代表團出國之前定一日期、召集本市各界舉行一個盛大歡送會、表示安慰和鼓勵的意思、至於舉行日期及地點、暨一切應行籌備事宜、請各位發表意見、共同討論決定、㈡中國保險公司代表陳天和報告、公司發起召集各團體歡送出席世運會選手意義、及籌備經過情形、請爲參考、乙、討論事項、㈠歡送會名稱應如何決定案、議決定名爲「上海市各界歡送出席世運會代表團大會」、㈡關於大會總務、佈置、招待等一切應行籌備事宜、應如何分配辦理案、議決公推市政府、市黨部、市教育局、市體育協進會、市總工會、中國保險公司籌辦、由市政府主持、㈢擇定大會地點案、議決借八仙橋青年會、㈣大會舉行日期案、議決定六月念四日下午四時舉行、㈤推定大會主席團案、議決請吳市長、楊司令、潘局長、童行白、宋漢章先生担任、㈥擬徵求本市各機關團體參加大會案、議決、分別函知暨登報通告、㈦大會經費應如何規定籌撥案、議決、大會經費預定二百元、每一參加機關或團體應繳費五元、如不足請由市府撥助、㈧代表團上輪離滬出國時如何歡送案、議決、一、以大會名義送花籃兩只至輪上、二、參加大會之各機關團體代表、須全體至輪埠送行、三、請公安局派軍樂隊、至輪埠奏樂歡送、四、請航空協會派飛機兩架隨輪歡送至吳淞口爲止、

赴德體育考察團 今晨十時在體協會開會

我國赴德體育考察團、於今日上午十時在體協會會議室、由領隊郝更生邀集全體團員、開談話會、討論出國一切事宜、及分配抵德後之各個任務會、

十平盃乒乓賽昨賽成績

友邦勝威光	四比三
廣東勝微乙	六比一
中三勝飛馬	七比〇
中三勝文華	五比二
友邦勝同羣樂	四比三
微乙勝惠雄	五比二
同羣樂勝同乙	四比三
中三勝鶚鵠	五比二

二十四年度全國高教新生之學歷及類別

教部歎調查全國各省市二十四年度專科以上各學校錄取新生之學歷及類別狀況之所得、統計錄取新生之學歷及類別、茲採要探錄於下、

㈠全國專科以上學校（包括國立省立私立各大學各獨立學院、及專科學校與公立專科校）、二十四年度錄取新生之學歷、計國立高中畢業者男生六〇六人、女生一〇九人、省立高中畢業者男生二七二二人、女生四四〇人、市立高中畢業者、男生六八八人、女生七三人、聯立或縣立高中畢業者男生二九八人、女生一七人、私立高中畢業者男生四六二二人、女生九五四人、同等學校或同等學力者、男生六六人女生二〇六人、以上共計男生九千二百人、女生一千七百九十九人、男女生合計一萬零九百九十九人、此外尙有一千五百四十四人、因各校未詳報學歷或未報學歷者、故未加分析、二十四年度總共錄取新生則爲一萬二千五百四十三人、㈡全國專科以上學校二十四年度取錄新生之類別、計有正式生男生八七九八人、女生一六四七人、旁聽生男生八三人、女生五五人、特別生男生三八人、女生一五人、轉學生男生一九四人、女生五八人、其他男生九一人、女生一一人、以上共計男生九二〇四人、女生一七八六人、兩共一〇九九〇人、此外尙有一千數百人因未據各省市詳報、故未分析、總共合計則爲一二五四三人、（附註）其他則爲試讀生研究生及備取生等、

美教育行政學專家 哈爾博士下月來華

▲南加省大學同學會籌備歡迎 美國教育行政學專家、現任南加利福尼亞大學教授哈爾博士（Dr. Osman Hu-ll）爲明瞭東方教育實際情形、特組織教育參觀團、團員有堪包博士（Dr. W. G. Compbell）等一行六十餘人、定於七月念七日到滬、已函告該大學上海畢業同學會王裕凱、王氏當於昨日在國際大飯店召集執行委員會、計出席執委徐少明、王裕凱、黃金樹、林勳之、及西人哲羅夫等、一致議決籌備盛大歡迎會、並導往本埠交通大夏滬江等著名大學參觀、哈爾博士著作等身、在美國教育行政學方面、爲極於權威之人、該大學同學會並擬請其公開學術演講、以饗國人云、

本年七八月間 放洋學生留美最多
▼…所習科目工程占多數

本屆大批留學歐美公私費學生、將於七八月間分批放洋、上海社記者、昨特向寰球中國學生會探詢本屆出洋學生人數、據該會吳德寅君談、本年出國學生、仍以留美爲最多、德英法次之、茲將已在該會登記決於七八月間放洋之各生姓名、籍貫、擬入學科、及所學科目等分誌如下、

留美

一、滬江大學王象耀、入哥倫比亞、習政治、潘又齊、入密歇根、習化學、朱星、入密歇根、習商業、張潔、入哥倫比亞、習文學、馮玉權、入哥倫比亞、習政治、馮咸復、入密歇根、習商業、楊同德、入密歇根、習化學、㈡交通大學、吳留青、入明及沙太、習農業工程、余若淘、入本雪文凡、習運輸、李紹留、入依利諾愛、習土木工程、張韶初、入密歇根、習構造、江世忠、入依利諾愛、習公共管理、周世正、入本雪文尼、習鐵路、方善桂、入密歇根、習經濟、三、中央大學、董若芬、入密歇根、習化學、吳健醒、入密歇根、習物理、陳世村、入哈佛、習國際公法、徐百川、入依利諾愛、習土木工程張德新、入普渡大學、習工程、陳琮、入威司康華、習經濟、四、復旦大學、李伯瓊入密歇根、習政治、李秉成、入密歇根、習土木工程、翟鴻德、入紐約、習工商管理、五、光華大學沈昌煥、入哥倫比亞、習國際政治、夏建國、入密歇根、習外交、鄺阜民、入密歇根、習經濟、六、金陵大學、林成耀、入明尼沙太、習農、喻兆明、入加利福尼亞、習教育、七、北平大學、白森元、入密歇根、習經濟、明仲祺、入密歇根、習政治經濟、八、北平輔仁大學、趙錫田、入本雪文尼、習商業管理、楊德銓、入渥海沃、習歷史、九、大夏大學、劉迺溥、入康乃爾、習英國文學、張紹晟、入加利福尼亞、習經濟、十、暨南大學、熊集峨、入密歇根、習教育、馮輔齊、入密歇根、習市政、十一、浙江大學、徐治時、入康乃爾、習土木、楊欽入依利諾愛、習水利、十二、清華大學向景雲、入威司康辛、習經濟、十三、東吳大學、李琮池、入明尼沙太、習昆虫、十四、江西高級職校、何惠彰、入渥海沃、習銀行學、十五 天津河北省立工學院趙鳳翔、入密歇根、習市政工程、十六、同德醫學院孫梓燊、入波斯登、習醫學、十七、天津南開大學羅星、入密歇根、習數學、十八、杭州之江大學趙望、入哥倫比亞、習教育、十九、持志學院林應時、入依利諾愛、習經濟、二十、燕京大學沈垚、入密而司大學、習英文學、廿一、聖約翰大學、張長春、入哥倫比亞、習文科、廿二、武漢大學、何萃華、入依利諾愛、習政治、廿三、大同大學、徐崇毅、入哥倫比亞、習文科、

留英

㈠北平協和醫學院吳烈忠、入利物浦大學、習醫學、㈡燕京大學陳尚聖、入倫敦大學、習政治經濟、㈢南開大學、李維鏞、入倫敦大學、習生理化學、㈣浙江大學、殷元章、入倫敦大學、習電機製造、㈤國立上海商學院、趙俊庠、入倫敦大學習商科、

其他

㈠震旦大學、陳傳璋、入巴黎大學、習醫科、沈達明、入巴黎大學、習國際公法、㈡浙江公立醫學專門學校、管樞、入巴黎大學、習癩病及眼科、㈢北京大學、徐伯訐、入魯文大學習哲學、㈣聖約翰大學吳仁伯、入魯文大學、習醫學、㈤同濟大學高宏儀、入維也納大學、習醫科、㈥孟熙琳、入維也納大學醫科、㈦南通農學院周堯、入羅馬大學、習昆蟲、

留德

㈠浙江大學、許邦友、入柏林工大、習機械工程、劉復英、入柏林工大、習工科、㈡日本東京女子醫學專門學校、熊懂、入柏林大學、習醫學、㈢日本東京帝國大學醫學院熊梭、入柏林大學、習醫學、㈣同濟大學黃道鑾、入柏林大學、習醫學、㈤滬江大學丁織光、入柏林、工大習化工、

太平洋國家教育研究會 我國派吳文藻參加
本月卅日在檀香山

夏威夷大學與美耶魯大學所組織之太平洋國家教育研究會、將於本月三十日至八月七日在檀香山開會、加入者計廿國、中國亦在被邀之列、中國代表爲前燕京大學校長司徒雷登、中國耶魯同學會秘書長吳文藻（冰心之夫）等三人、其他沿太平洋國家參加者、計有澳洲、新幾內亞、安南、英屬香港、馬來亞、印度、日本、菲律賓、檀香山、東印度等處代表、該會係研究教育、討論題目如下、太平洋九國教育方針發展之比較、「各種族文化接觸後對於教育之影響」「同化問題」、「經濟職業教育」「語言問題」「世界教育合作」、「社會學對於教育之影響」、該會發起人、係夏威夷大學教授凱辛及耶魯大學教育學教授羅蘭鄉、二人咸學識豐富、撰述極多、

本市會考後日開始
▲今日發給准考證

本市二十四年度第二學期中學師範畢業會考、除體育師範美術科考試已於昨日在體育場開始外、其餘各級中學及師範各學科考試、均定本月二十二及二十三兩日舉行、並定今日下午一時起在教局發給准考證云、

學校消息

▼滬大今日舉行畢業典禮 本埠滬江大學本屆畢業大考、業已完竣、成績及格得准畢業者、計有二百十一人、（內女生三十一人）定於今日（六月二十日）下午四時半、舉行第二十四屆畢業典禮、敦請孔祥熙博士主講、題爲「大學畢業生在社會服務之準備」、同時給獎、本屆得特獎者、爲七十五歲老女生、（該校化學教授歐文博士夫人）晚間七時、同學會假座靜安寺路華安公寓八樓舉行年宴、歡迎本屆畢業同學、並慶祝民五及民十五校友畢業紀念、節目豐富、當有一番盛況、再據聞劉校長因肩部患一疔瘡、已有多天、正在延醫診治、但仍力疾主席、發給文憑云、又該校附屬中學於昨日舉行畢業典禮、高中部六十一人、初中部九十一人、

▼慈航助產學生宴教員 本市赫德路康腦脫路口、慈航高級助產學校、歷史悠久、辦理完善、畢業生服務社會者、達二百餘人、本屆畢業同學、唐雪貞、懷漸善、沈希孟、范敏之、莊蔭梧、黃英鶴、馬靜漪、丘葆琳、張家璞、陸士君、孟芬、陳覺、劉玉昆、韓淑貞等十四人、成績均甚優良、前晚在該校禮廳、歡宴全校教職員、席間由校長王學權、教務長胡相桓、暨教授俞德葆、錢然章玉玲、陳祖蔭等十餘人、相繼致詞、語多勗勉、畢業同學代表唐雪貞、致謝詞、一時觥籌交錯、直至午夜、始盡歡而散、又訊、昨晨九時許、該校校長王學權、特備茶點、招待全體畢業生、並邀各教員作陪、席間由王校長指示服務社會應有的認識與準備、並攝影而散云、

▲培明女中下期添幼稚園 本市培明女子中學、自遷移至新閘路赫德路南園以來、全體師生、精神益形振作、組織方面急謀擴展、除下學期添設幼稚園以造福幼稚兒童外、暑假期中決聘請有名教師、利用青年休閒時間、補習主要學科、聞所開學程有國英算理化等科、並以程度深淺分甲乙兩組、又聞該暑期學校報名自即日起至七月十日開學前一日止、現時前往報名者、已甚踴躍、

▲君毅暑期學校開始招生 本埠南市局門路君毅中學、爲便利舊生補課新生升學起見、歷年均有暑期學校設立、本屆暑期學校、昨日起已開始報名、七月一日起、即行開始上課云、

▲大夏中學行英語演說賽 滬西大夏中學對於學生國文英語數學等工具學科、特別注重、除平時由各担任教師詳細指導督促外、並舉行各該科競賽、以鼓勵學生學習興趣、日昨舉行英語演說比賽、聞每級挑選十分之二學生參加、分高初中兩組評判優劣、結果高中取錄胡隆昶、黃德明、沈志仁、李永芳、吳子祥、陸珮等六名、初中取錄朱學樂、楊志賢、汪翰曾等三名、錄取各生、均分別發給獎金及獎品云、

多捐一元 多救一命 節衣縮食 共同救災

繁榮大上海市區 虬江碼頭今日奠基

孔總裁親自主持典禮 第一期工程年底完竣

中央銀行投資建築虬江碼頭、自興工以來、已逾一載、其計劃之第一期工程、定於本年底完成、現各部建築、已具有規模、特於今日午後、舉行奠基典禮、孔總裁於昨夜出京、親臨主持、茲將典禮秩序及碼頭建築計劃等探誌如下、

中央銀行 投資興建

中央銀行為發展國際貿易、扶助國營事業、及促進大上海市區之繁榮計、於念三年春、經理事會議決投資興建虬江碼頭倉庫、於是年九月授命陳維庵·葉琢堂·杏德利·劉鴻生·宋子良諸氏組織虬江碼頭設計委員會、二十四年九月、續聘張公權·徐可亭兩氏為委員、研究一切建築計劃、至八月、設計工作完竣、即將設計委員會改組為建設委員會、委員人選照舊、而推定宋子良為主席、主持工程、開建以來、將逾一載、各項工程已具規模、乃決於今下午三時、舉行奠基典禮、

今日舉行 奠基典禮

該碼頭定今日下午三時舉行奠基典禮、其秩序、㈠全體肅立、㈡奏樂、㈢向黨國旗及總理遺像行最敬禮、㈣主席恭讀總理遺囑、㈤主席孔總裁致開會詞、㈥虬江碼頭建設委員會主席宋子良報告工程計劃、及開工經過、㈦吳鼎昌部長吳鐵城市長等演說、㈧行奠基禮、㈨茶點、㈩攝影散會、該會已分發請柬、邀請各界人士參加典禮、至往返路由規定自楊樹浦路底、折入定海路越定海橋、循定海島灣浦局西路、至魚市場北首、輪渡碼頭、該會特備專輪迎送、

全部計劃 三期進行

虬江碼頭、位於黃浦西岸上字第九十號虬江口以北、圈定灘地約八百餘畝、及周一、三兩圖內土地約三百餘畝、經先後購買並填高至吳淞口水準零點以上十九呎半後、有岸線長約三千餘呎、闊約一千餘呎、均可作建築碼頭堆棧等之用、全部計劃共分三期、第一期先行建築碼頭兩座、兩層鋼骨水泥堆棧兩幢、鐵棚平棧兩幢、建築工程費共約需五百萬元、地點在頭碼區域之南段、約占全面積三分之一、業經興工建築、約於本年告竣、即可開始營業、必要時、第二三兩期工程、尚擬繼續舉辦、全部計劃完成、有直線形碼頭岸線長三千呎、四層鋼骨堆棧八幢、鐵棚平棧三幢、南端另築駁船港口、離堆棧後約千呎處、即係市區道路網幹道之浦西路、南北通達、自市中心區至碼頭中段邊緣、五權路橫貫其間、埠頭區域北部、又有公共碼頭一座、長約三百五十呎、碼頭區域內部、沿浦西路兩旁、留有餘地、以供建設與碼頭有關之旅行社輪船公司轉運公司汽車公司旅館等代辦處之用、至於輪船之給水設備、碼頭與堆棧之消防工作、以及治安清潔等問題、尤以對於旅客及接送人等之便利、處處顧慮周詳、設備完善、旅客往返與貨物運輸路徑、分別隔開、兩不相擾、有接待室以供旅客及接送人等之休息、其中並設有商店、兼售飲食、及我國著名出品、以便旅客之購買、外如瞭望台海關行李與護照查驗處停車間警局及問訊處等、無不應有盡有、總之旅客之往留或往返、莫不予以十分便利、

初期工程 年底竣工

第一期工程、原定今秋竣工、祇以在美訂購之椿木、因受美搬運工人罷工之影響、到貨較遲、故將于年底完成、因中段暫設駁船港口、該碼頭本擬築一直線形之碼頭一座、遂將碼頭形成兩座、長二百二十呎、各長五百九十呎、下部填打木椿、上部用鋼骨水泥製造、木椿打于平均水平線之下不致腐爛、碼頭甲板闊五十呎、置有一切停泊設備、下有距離五十呎闊之停泊椿、並有橫木椿、以供駁船之停泊、甲板上有旋轉起重機等、下面另造低層甲板、以便潮水低落時、小船及駁船仍得照常工作、以上為第一期計畫之工程、完成後、每座可泊在浦江內出進之最大郵船、而其全部計畫完成時、碼頭全長度將達三千餘呎、可同時停泊五百呎長之大郵船六艘、

堆棧房屋 先建四幢

堆棧有四幢、平時碼頭後方、在內側者為鋼骨堆棧兩幢、係因定性之建築、下部打以一百呎及九十呎長之木樁、上部用鋼骨水泥製造、基礎備為四層建築、惟第一期計劃暫建兩層、其餘兩層、則俟將來營業擴充時再行添造、每幢堆棧、長二百二十呎、寬一百三十呎、上層為貨物長期寄存、而下層為貨物短期寄存之用、其外側者為鐵棚平棧兩幢、係臨時性質之建築、為貨物短期寄存之所、每幢亦長二百二十呎、寬八十呎、有橋樑三架、直通碼頭甲板、此亦為第一期工程、將來改築固定之鋼骨堆棧時、可將上項鐵棚平棧拆除、移裝於後部應用、

堆棧容量 起卸設備

全部堆棧現有容積、約一萬五千噸、堆棧外碼頭甲板上、置有軌起重機、得將貨物由船輸中直接吊至鋼骨棧之任何一層、無須經人工搬運、堆棧前檢驗貨物處有復式直線起重機、得將堆棧下層之貨物、直接吊至上層、所有起重機、計有起重運貨車四輛、斜滾車二輛、一噸及六噸活動升降機汽車各一輛、滾貨滑車一百五十隻、必要時、添置一噸及十噸半旋轉起重機各數架、堆棧內後部、裝用電梯、故堆棧內部、可以維持單程交通、

辦公室及 職員住宅

辦公室位於堆棧之中間、沿駁船港口高兩層、長二百二十呎、鋼骨水泥磚瓦建造、上層為碼頭管理處、下層依照海關新章規定、撥為海關查驗所及旅客接待室、在碼頭區域之西南端、距離碼頭堆棧不遠之處、建築職員住宅多幢、計有碼頭經理住宅一幢、碼頭監工及海關查驗員住宅各兩幢、職員宿舍一座、可容四十人、及兩開間二層房屋六幢、一開間二層房屋十二幢、

築五權路 溝通各區

碼頭交通之路線、在碼頭區域內、現有二十五萬餘方呎之曠場、分成長方形地九方、備將來添建堆棧之基地、其四週均圍有煤屑鋪築之道路、以通達各方、其中較闊之一條、直接北部大門、以與現在建築中之五權路貫通、該路為東西線、自碼頭北端起、橫貫軍工路、直達市中心區、係與上海市政府合建、約需建費一百五十萬元、預定與碼頭第一期工程同時竣工、至其通之路有三、㈠自五權路入軍工路以達楊樹浦路、㈡自五權路市中心區轉入其美路、以達狄思威路、㈢自五權路經市中心區轉入江灣路、以達北四川路、該三路線汽車行駛時間、均不滿二十分鐘、即可到達、極稱便利、

展建淞滬 線洽議中

公路之外、並計劃展築淞滬路線、以與碼頭溝通、此項鐵路設於堆棧後部者一條、在五權路口合併為一、沿市中心區北部黃浦江、接至淞滬線、路線約長九公里、據兩路局估計、建費約需七十五萬元、時間約三個月、現由雙方接洽合衆中、如能於短期內興工、則可望與碼頭同時完成、將來貨物起卸、可直接以起重機搬運、無須落棧、而碼頭附近尚有空地數千畝、在大上海計劃中、原有開闢飛機場之計劃、同時在江面規定一處為水上飛機停泊之所、日後如成為事實、則碼頭貨物之運輸、不僅水陸聯絡、更進而收水陸空三者聯運之效、此則當於全部計劃完成時開建云

滬昨日偏蝕

昨日為日全蝕、在蘇日兩國可見全蝕、本埠亦得見局部的偏蝕、按昨日本埠所見之偏蝕、起始於下午一時零四分至一時二十四分時、其偏蝕程度、約為全日四分之一強、當時市民或以塗墨之玻璃片透視、或以水盆觀察、咸清析可見、至一時二十六分、為一片白雲蒙罩、因雲層甚薄、故其缺狀仍甚顯明、且因雲幕遮掩日光、即不用黑玻璃片、目力直接亦能視及、至一時三十分、忽雲層密佈、陽光為雲吞滅、日蝕現象亦不復能見、據天文台報告、昨日本埠偏蝕現象、直至三時五十五分、始告恢復原狀、

市公安局 昨日大檢閱

▲在龍華路海軍操場

本市公安局局長蔡勁軍氏、接任以來、對於本市之警政改革不遺餘力、對於長警之訓練、尤為積極、除有警士教練所以訓練新警外、對於各分局所隊之現役長警、亦抽調集中、加以嚴格訓練、分經訓練兩期、成績甚佳、現仍繼續訓練中、昨日為集中訓練隊第三期訓滿之日、在本市龍華路海軍操場舉行總檢閱、並令教練所學警及警長班一併受閱、長警共到一千餘人、由警察總隊長王雄為總指揮、各分局所長及局內主任以上職員均到場參加、敦請市長親臨檢閱、儀式頗為隆重、昨晨五時各處集訓隊紛紛而來、預行演習、七時三十分、官警到齊、八時正市長偕蔡局長進場、由總指揮官王雄督察長汪大燧、副監察長常光亭訓育股主任許太空等陪同閱兵一週、繼而舉行分列式由該局軍樂隊為前導、適值昨日天陰無雨、氣候適宜、各警士均精神飽滿、態度嚴肅、步伐整齊、甚有朝氣、分列式完後、由蔡局長誦讀黨員守則及軍人讀訓全體肅立恭聽誦讀畢、由

▲市長訓話 略謂「警察與自治關係至為密切、因自治須確實清查戶口、而後對於各種事業始能著手從事、此一工作實為警察任之、中央政府已定本年十一月召集國民大會、公佈憲法、為實行憲政之基礎、故警察對於地方自治、應負最大責任云云」繼由

▲局長訓話 略謂「剛才市長所訓示要旨、本局過去調查戶口推行識字教育、進行辦理保甲及厲行訓練、均為本此要旨而達到警察民衆化、與民衆警察化」云云、

陳中孚過滬赴日

前冀察政委外交委員會主席統原銀行經理陳中孚氏、日前由港乘日輪龍田丸來滬、當於昨日上午十二時三刻抵達□山碼頭、陳氏登岸後、即逕赴新亞酒店休息、現陳氏以要務在身、不能在滬久留、故在滬一度分晤各方後、即當晚匆匆搭原輪離滬赴日、以便與該國朝野人士會商、

岩井今晨離滬返日

日本駐華大使館情報處秘書岩井英一、現已奉調昇任駐成都總領事、岩井以久未返國、故定今晨由滬偕同眷屬乘坐龍田丸啓程返國歸省、並向外務省請示一切、預定在日作三星期勾留、即於下月十五日左右乘輪來滬、赴川履新、

金融穩定如常 各業開始夏節結帳

分發清單收取貨款頗為忙碌 銀錢收解繁忙拆息甚為平穩

本月二十三日夏節結帳、轉瞬即屆、工商各業分發清單、開始收賬、錢業收解繁忙、銀業上半年度決算均能獲有盈餘、市面金融穩定、

各業 結賬

本市各商號工廠、以夏節結賬期僅有三日即屆、現均按照慣例紛紛辦理結賬、分發清單、向各往來客戶開始收賬、頗為忙碌、據悉各業自政府實行幣制改革政策收效後、金融頓告活躍、市面亦漸趨復興、兼之本年日大都採用穩健主義、竭力緊縮、以圖復興、故各業營業狀況、尚稱不惡、現離屆夏節結賬期、但以早有準備、均能應付裕如、

收解 繁忙

本市各銀行錢莊、因各業開始收賬、收付之款、均解繳行莊、因之收解頗形忙碌、除銀行辦公時間照舊外、錢莊對外辦公時間視需要予以延長、銀錢兩業夏節(二十三日)休假一天、各銀行以半年度決算屆、儲蓄部存款、定二十日結息、商業部存款二十五日結息、並自七月一日起休假兩天、並悉各銀行平時對營業素持謹慎、故倒賬呆賬已不多見、預料半年度決算、決能獲得盈餘、銀行公會定二十七日下午四時開會員大會報告上年度會務、通過預決決算、通告業已發出、

市面 穩定

本市金融、自實行新幣政策、中中交三行竭力救濟工商業辦理拆放、調劑同業金融、實行承兌匯票、各業頗為活動、兼之平時力主緊縮、營業穩健、夏節結賬毫無問題、同時錢業市場拆息、反降至八分、且工商業貸款會申請貸款者復較前減少、均足證市面金融甚為穩定、

各莊 借款

財政部前為救濟錢業撥金融公債二千五百萬元、設錢業監理委員會、由中中交三銀行放款一千八百萬元、各商業銀行及錢業準備庫、共放款七百萬元、今除各商業銀行及錢業準備庫之七百萬元早已歸還外、中中交三銀行之一千八百萬元、業經承借各錢莊設法拔還、昨日截止、尚有一千四百萬元、尚未歸還、今各承借錢莊決俟夏節過後、工商業收得之賬款、解交各莊後、即行歸還、聞三行以是項放款、均有確實担保品、故已允所請、

工部 局假

本月二十三日為舊曆端陽佳節、公共租界工部局循例於是日宣告休假日、停止辦公、

交部整理民航綱要 內河輪船會意見

▲將派代表赴京詳述

自交通部長俞飛鵬氏來滬召集民營航商諮詢整理意見後、本市內河輪船業同業公會、即推定富有航業經驗及學識之會員、組織小組委員會分組討論、幾經會議、期集中意見草成意見書、提交該會第七十二次執行委員會通過、將於日內備文呈送交通部核示、茲經記者探悉該意見書之

大綱如下 ㈠對於舉辦輪船業登記增訂民營公用事業監督條例、第三條關於中央與地方監督機關一節、以分清中央與地方之政權而便行航政之管理、㈡對於整理定期杜絕航線現時之糾紛、對定期航行船舶應遵照海商法第四條第二項之規定、由部發起定期通行證書、對不定期航行船舶應由各該管航政局處發給臨時通行證書、並分別定期與不定期雙方之營業標準、㈢對促進航業合作、認為應由交通部規定步驟、得用行政力量、強制執行、並訓令各地航業團體就定明航線之同一營業航線之同業、暨商組織聯合營業公司或水脚公攤制、如辦理無效、應由部責令同一航線之同業合併組織、㈣對於添輪、認為部擬原則、深合公用事業改良工具之原理、應予贊成、㈤對於獎勵建造新船拆毀舊船、認為應督及內河小輪並應由交通部咨商財政部、先將規定補助金撥出、以備應用、㈥對於調整航行班期、提為應參證對於整理定期航線之意見辦理、至班期變通、應呈准交通部核准後施行、㈦對於監督運價票價、認為應根據民營公用事業監督條例第十二條之規定、為監督標準、並應由交通部會同各地航業團體與國營航業機關、共組輪船事業運費審委員會專責辦理、監督運費之標準、㈧對於監督業務、認為應將監督業務一項、詳細列入輪船業取締規則中、及在航政司增設監督業務之專科、並修正航政局組織法、授權各地航政局處、監督航業務之職權、及任用富有經驗學識之專家、充任監督主管人員、此外復就航業現時病態、作

如下建議 ㈠統一航政管理職權、以收整理航業之實效、㈡收回港政及統一管理航業之復興、㈢改善船舶檢查制度、以提高船舶檢丈標準、㈣船員訓練所之創立以推行教育、㈤組織航業諮詢會、以謀航政航商之合作、藉收集思廣益之功效、㈥設立運輸公斷委員會、以避免鐵路公路與水道元不法競爭、㈦整理水道及疏浚河流、以便利船舶之航行、㈧國營民營航業應分工合作、以共謀外航之侵入、而謀國航之發展等八項、所有意見及建議立論均極透澈切中目前航政之弊病、確為航政建設航業整理必要之急政、全書文字約有萬言意見精湛、文辭流利、實為整理民營航業之重要資料、聞該會於必要時將再派代表赴京詳陳整理航業之意見、以備交通當局之參考也、

本市銀錢業 一致拒做私貨押款

▲凡以貨物抵押須提完稅證據 ▲工商界協助銀錢業拒絕私貨

財部前為防止私貨起見、曾令各地銀錢業拒做私貨押款、並由工商界隨時協助、頃悉本市銀錢業同業公會業已奉到此項命令、均遵令停做私貨押款、

拒絕方法

銀錢業同業公會自通知各旅行錢莊拒做私貨後、各行莊即遵令奉行、對於商人要求做貨物押款者、概須憑向海關完稅之憑證、或則提出相當證據、能證明此項貨物確非私貨、方可收受、否則概予拒絕、

工商協助 同業互知

銀行錢莊業以私貨之鑑別、非常困難、故除於接受抵押時有所檢視外、並通知工商業、於私貨之名稱類別數量先行通知、俾可隨時注意、有所準備、此外銀錢業同業方面亦時時互相協助、如某銀行知悉某商之求押貨物係私貨時、其他各銀行一致拒絕、

私貨抵押 已經絕迹

在此嚴密之互相督勵戒備下、一般私貨奸商、雖欲脫手求押、亦難有機會、故而本市私貨之抵押已經絕跡、現在所到之私貨、大多由某方援洽推銷、金融界方面並無吃進、

衛生運動第五日 昨比賽兒童健康

優勝者二十名各贈獎品 今日大會規定為主婦日

昨日為本市十五屆衛生運動第五日、中心活動規定為兒童健康比賽、由市兒童年實施委員會主持、故昨日除全部衛生展覽、任人參觀外、並於午後二時在大會禮堂舉行兒童健康決賽及給獎禮、到參加比賽之兒童父母及來賓富文壽等四百餘人、開會如儀後由主席張秉輝報告兒童健康與國族前途之關係、來賓富文壽演說、(詞長從略)旋即舉行健康決賽、由李廷安(周國實代)、尤濟華、高鏡朗、陳卓人、顏文凱等評判、結果第一組優勝者蔣國恩、孔令鏞等四名、第二組張若蘭、宋興春等四名、第三組蔡次洪、汪乃郁等四名、第四組潘生、童惠娟、等四名、第五組達世英、朱鐵英等四名、由張秉輝代表吳市長給獎、獎品有朱家驊、吳醒亞、張秉輝、及實施會之銀盾多件、吳市長之銀鼎、杜月笙之銀杯、蔡勁軍之大號銀盾、及其他教育玩具、化裝品、藥用品等數十件、毀以攝影而散、得獎父母莫不笑逐顏開、落選者掃興而歸、同時青年服務團在吳淞區龍華區舉行清潔運動勞動服務、下午四時至六時、大會請姜懷素蔡勁軍朱恆壁三氏在中西等電台播音演講、聞今日經規定為主婦日、一切活動由婦女教育館及女青年會主持云、

公安局檢舉烟民 召集長警訓話指示

▲老北門一帶查獲七八十人

本市公安局以辦理檢舉烟民登記、已逾一月、換領第二期執照至本月底、亦已期滿、恐烟民仍有遺漏、故近日派員警加緊檢舉工作、一切手續、較前更為緊張、滬南老北門一帶、為本市烟民麕集之區、該局尤為注意、昨日由該局第四科藏科長率領全體查緝人員、到老北門警察所、召集各巡官警長訓話、並指示查緝延不換照及漏未登記烟民辦法、訓話完畢後、即將查緝人員與該所各長警混合分組出發、實施檢查、聞查獲烟民達七八十人之多、

浦江明日有高潮

預測達十一尺三寸半

明日為舊曆夏至節、據本埠濬浦總局之預測、是日晨前一時念三分、浦江適有高潮、其所發數量之鉅、足為本年六個月以來浦江高潮之冠、茲向該局探錄發潮時刻及預測數量如下、二十一日晨前高潮、於今夜十一時三十八分漲勢至明日晨前零時四十二分、明日晨前一時二十三分、始漲至終點、漲勢轉急、水流速度、每小時達一.四海里、預測數量為十一英尺三寸五分、去外灘十三英尺歇岸、不足一英尺七寸、在此時間、低窪馬路、或將倒灌受水、是項高潮、至明晨四時許、開始下退、至上午九時以後、可行平復云、

市黨部進行組織 新生活勞動服務團

執委會通過組織辦法七條 吳開先陸京士任正副團長

本市市黨部為厲行勞動服務、特根據本市新生活運動分會訂定之各機關組織勞動服務團規定、擬訂組織辦法七條、提經執委會通過、並推定吳開先陸京士兩委員担任正副團長、積極進行組織、茲錄辦法於下、「上海特別市黨部新生活勞動服務團組織辦法」、㈠本辦法依據上海市新生活運動促進會頒布上海市各機關組織新生活勞動服務團規則訂定之、㈡新生活勞動服務團正副團長由市執委會推定之、㈢正副團長下設總幹事一人、由正副團長指派之、㈣正副團長下復設幹事四人、襄助正副團長總幹事辦理團務事宜、㈤本部全體工作人員約計一百二十餘人、除少數不能駐部辦事外、實計一百二十人、可分四隊、每隊三組、每組十人、㈥各隊隊長組長由正副團長指派之、㈦本部新生活勞動服務團工作方案、由正副團長參照上海市新生活運動促進會頒布之上海市各機關組織新生活勞動服務團規則、並斟酌實際情形另訂之、

市黨部核准 南北兩市聯會備案

本市市民陸元虎等發起組織南區市民聯合會、及滬北區市民聯合會、呈請市黨部准予備案、以利進行、茲悉該兩會業經市黨部提經第二十八次常會決議、准予備案、

教局取締四明文戲

上海市教育局、昨訓令小世界及福安遊藝場云、查四明文戲、原名寧波灘簧、為最淫穢之戲曲、在其發源地寧波、至今懸為厲禁、不准表演、本局前會令全市四明文戲演員、一再嚴令限期改進、迄知該戲自以來、竟依然如故、實屬無法改善、為維持風化計、決定一概嚴禁、並自市著手取締、除分函公安局及令飭外、合行令仰該遊藝場於令到時、遵將四明文戲班停止表演、毋得延遲、此令、

神效至聖水
專治霍亂急痧
為霍亂年不可不備之聖藥
註冊 商標
每打一元 批發從廉
總發行所 震寰藥廠
上海江西路三和里廿三號
十五屆衛生運動大會期中西門文廟會場內亦有發售

回力球 中央運動場
每晚八時起賽
星期日午后加日場
霞飛路亞爾培路口

	1	2	3	4	5	6
	卡禮加	拉蒙巧	杜思高	依樂仙	拉飛爾	古禮地
	亞爾培地	阿拉那	爾加	普登巧	加拉地	古巴龍

本場香檳每張二元本月念九當衆開獎頭獎獨得一萬五千
代售處 天主堂街一號中央運動場辦事處 亞爾培路本場

胃鈴
上海中西大藥房發行
分片汁兩種
(片)大瓶一元 小瓶五十分
(汁)每瓶一元

(主治) 急慢性胃炎、肝胃氣痛、胃酸過多、食慾不振、食積胸悶、大便祕結等消化器病
(功效) 消炎胃酸 中和止痛 增進消化 輔助營養

施德之神功濟衆水
行銷三十餘年活人無算時屆夏令百病叢生慈善家購備施送功德最大
▲主治▼ 霍亂 急痧 絞腸痧 中風 中痰 中暑 上吐下瀉 航海吐嘔等
購買者留意 假冒劣品極多
總批發所 上海大馬路虹廟對門 施德之藥號謹啓

市商會今日開大會
▲報到代表三百餘人 ▲改選職員討論要案

上海市商會定於今日下午一時、舉行第七屆會員代表大會、改選執監委員、並討論各重要提案、茲誌詳情如下、

▲報到代表 本屆報到代表、共計公會會員一百七十個、代表三百廿五人、又商店會員念二家、代表念七人、以上總計代表三百五十二人、又另十九公會、以欠繳會費、已滿二年、雖有代表報到、按照會章、不能出席、如於開會前補繳會費、則仍有出席大會資格、此外皮件作業公會、已否正式成立、及黃沙帆石業公會代表能否出席大會、均已由會員資格審查委員會議決、呈請市黨部市社會局核示、倘大會前未能牽到批示、則於開會時、請黨政機關出席指導之代表決定、

▲會場布置 大會會場在該會議事廳、上有主席台及紀錄台、下爲代表席、計分三排、中西兩排爲公會代表席、東排上面爲商店代表席、各席均編有號碼、代表卽對號入座、由童子軍團員引導、門口爲簽名處、簽名後、每代表發給商業月報大會專號、及該會祕書嚴諤聲編輯之印花稅法淺釋、商人團體組織現程、上海商事慣例(內附全市各業業規)各一冊、又商業月報社李培恩業致中合譯之合夥債務研究、及童子軍團報告各一冊、

▲大會職員 主席團俞佐廷、徐寄廎、金潤庠、柯幹臣、馬驥良、祕書嚴諤聲、司儀朱伯元、糾察裴雲卿、潘旭昇、紀錄吳紀春、葉致中、招待孫鳴岐、袁鴻鈞、董文中、錢興中、薛建新、孫斐君、簽名張裕昆、何泰、陶珍、駱士英、張南印、任嵩彭、事務劉鑄、顧子傑、驗證及開票、均由童子軍團担任、

▲滿任委員 該會執委、共計十五人、本屆滿任者七人、爲俞佐廷、鄭澤南、馬少荃、潘旭升、陳翊周、馬驥良、許冠羣等、又監委共計七人、本屆滿任者三人、爲杜月笙、方椒伯、裴雲卿等、以上十人均應改選、此外並須補選缺額之候補執委及候補監委、至連任執委八人、爲徐寄廎、金潤庠、柯幹臣、胡西園、鄭澄清、葛傑臣、陳小蝶、葉蓉三等、連任監委四人、爲駱清華、沈田莘、程祝蓀、陳子明等、內執委陳小蝶提請辭職、執委鄭澄清應受除名退職處分、監委程祝蓀久不到會、應予退職、以上三人、如經大會通過、均當以候補委員遞補、

伍連德籌備組織 中國火葬會
在都城飯店之演詞 引墨子節葬篇爲證

全國海港檢疫總管理處處長伍連德博士、對於提倡火葬、素極熱心、現已由市府聘爲上海市火葬場籌建委員、昨午應扶輪社之請、在都城飯店演講、

▲推行火葬之需要、其大意如下、我國古時卽有火葬、墨子節葬篇、卽是提倡火葬、漢時佛教大興、火葬之風亦盛、但儒家主張身體髮膚、受之父母、不可毀傷、因之受一打擊、結果全國十一分之一、可耕之地、均爲墳墓佔去、直至今日、

▲國內食糧 反不能自給、須仰給於人、經濟上之損失、何可勝計、欲實現總理之民生主義、推行火葬、實亦爲必要之一端、卽以本市而論、四郊浮厝棺柩及墳墓、亦不在少、非獨爲礙觀瞻、抑且不合衛生、吳市長有鑒於此、特設立上海

▲市火葬場 籌建委員會、以提倡火葬、該會於本月十一日、曾舉行首次會議、議決擇定江灣上海市公墓前公地爲場基、計有念畝、建築費暫定爲四萬元、除請市府担任二萬元外、其餘兩萬元、擬請本埠慈善機關及熱心人士、設法捐助、此外本人正竭力籌備組織中國

▲火葬協會 以資推行提倡、該會宗旨、計有五項、(一)推行衛生化、經濟化、及美術化之葬法、(二)協助政府及人民利用現爲墳墓所佔土地、改種農產、俾政府可得稅收、人民可得進益、(三)與當地政府

▲合作建立 美術化火葬場、以供欲火葬者之需要、並求適合吾國固有習慣及風俗、(四)努力宣傳火葬之利益、(五)設法聯絡世界各國之同類團體、將來成立後、甚望各界熱心提倡人士、踴躍加入云云、

杜月笙 提議賽馬購機祝壽
▲個江會醵款一千元

杜月笙氏對於航空救國運動、素具熱忱、此次購機祝壽、尤爲努力、贊助至足欽佩、杜氏提議中國賽馬會本年夏季舉行游藝賽馬、並擬以七月四日第一日全日營業收入捐助、經常事部議決通過、昨由賽馬主任胡會林運圖購機紀念會云、

中華海員特別黨部中華海員工會聯合發起之中華海員購機呈獻政府慶祝蔣委員長壽辰委員會、自成立以來、各部海員個別自動參加者極爲踴躍、至以海員社團名義醵獻整款者、除海員聯合會獨醵五百元、招商局均安會理貨生火水手三部共醵百五十元外、現又有中國長江個江總會醵款一千元、送交該委員會、聞該個江會會員僅百餘人、今竟醵集此數、誠可謂崇拜領袖、熱心國防者矣、

郵儲匯業局 將開辦兒童儲蓄
俟部令核准卽實行

郵政儲金匯業局、新辦保管庫、設備新穎、而取費低廉、現已租出大部、又兒童儲金業務、俟部令核准卽行開辦、茲將各情誌後、

▲添保管庫 該局新辦保管庫、共有保險箱三千餘只、大小具備、保險門等設置最新式者、與四行儲蓄會相同、而取費尤較低廉、平均每二百六十立方寸、僅收費一元、尙有露封保管一種、依包件之體積計算、聞連日前往租用者甚衆、已租去五分之一、又有儲金禮券一種、則亦決定辦法、約下月起實行、

▲兒童儲蓄 各種辦法章則、已擬就呈部、現由部研究中、俟奉令核准、卽可實行、該局並已製就儲金筒樣品、高約七英寸、與普通郵筒相同、並加綠色噴漆、外形頗爲美麗、其成本約合一元、將來開辦時售與兒童、並爲開立存摺、儲滿交局開箱登錄、所給利息、較普通儲金爲高、以爲獎勵、開辦時先在蘇浙皖贛平津等主要城市試辦、並擬由學校兒童着手云、

閘北棚戶 昨日分向黨政請願

本市閘北長安路通濟路口一號棚戶(因恆豐路警所近又勒令拆遷、限於一星期內搬清、該棚戶驚聞之下、羣情惶恐、公推彭元豐劉東山、劉兆才董學詩蔡祝成穆祥本卜順昌俞佐葵孫明沛鄭開鉅等爲全權代表、於昨日下午一時許、率同男女老幼百餘人、分赴市黨部市政府社會局公安局等處呼籲、並分別呈遞請願呈文、各該機關等均經派員接見、允其所請、除卽令該警察所緩予迫遷外、並派員查詢眞相、該代表等認爲滿意、乃興辭而返、

顧竹軒教唆殺人案 今午高三院續審
調查四月有餘方告完畢 上午審理同犯王興高案

前天蟾舞台主人顧竹軒、及江北人王興高、因有教唆暗殺大世界經理唐嘉鵬之行爲、去年冬月、王興高在中央旅社被法租界捕房拘解第二特院、訊判無期徒刑、王不服判上訴高三分院、在審訊期間、暗殺唐嘉鵬之兇犯趙廣福等、堅指顧竹軒爲暗殺唐嘉鵬之主使犯、法租界捕房乃於去年九月十日將顧拘獲、解送第二特院刑庭、依教唆殺人罪起訴、經王庭長訊判顧竹軒徒刑十五年、褫奪公權十年、顧不服判、上訴高三分院、經數度審理、諭知審結、定本年二月十一日宣判、不料屆時、有監犯張亭桂郭善餘等、告發顧在廣慈醫院外病監中、吸食鴉片及賄通看守與趙廣福串供等情、致王興高顧竹軒上訴案均撤銷辯論、諭候調查新事實後再訊、關於吸食鴉片部份顧竹軒已被判處徒刑八月、顧仍不服判、現在上訴中、關於賄通看守串供部份、第二特院檢察官、已對於顧竹軒賜松茂等提起教唆僞證之訴、現未審結、高三分院對於顧竹軒王興高教唆殺人上訴案、經過四個月調查工作、認爲調查手續完畢、現定於本月廿日(卽今日)開審、上午審理王興高部份、下午審理顧竹軒部份、法院當局、因該案相當重要、已飭警員分配全體司法警察屆時應負之責任云、

太古輪 撞沉帆船斃七命
甯波同鄉會派員交涉

英商太古輪、上月二十六日在吳淞口外銅沙洋面、撞沉帆船一艘、船夥八人落水、僅救起一名、此事因未經報告航政局與海關、直至昨始由甯波旅滬同鄉會開始向太古公司交涉、案關多命、大通社記者、探誌其情如次、

◇◇◇撞沉帆船◇◇◇

受僱於本埠胡生記砂石行之船戶俞生財(甯波人)、有兄名俞生茂、自置有帆船一艘(造價計五千餘元)、專事行駛海上、以裝運黃砂石子爲業、已歷有年所、上月二十六日上午二時許、該帆船自滬裝置黃沙石子出口、船經吳淞口外之銅沙洋面、適與太古公司航輪相遇(該輪未鳴汽笛)、因時當深夜、帆船照舊風力行駛、轉動困難、其時適值漲潮、又屬逆流、致避不及、受撞當卽沉沒、船夥八人、悉行落水、

◇◇◇溺斃七命◇◇◇

該輪知已肇禍、雖卽由西籍影員、駕駛舢板撈救、惟距帆船受撞傾覆時間、已歷一小時餘、故僅救起船夥於小毛一名、其餘七人、已隨流無踪、當遭溺斃、事後雖經該帆船主俞生茂之弟俞生財、請求黃砂石業同業公會出面、代向太古公司交涉、結果、該公司僅允撫恤各死者法幣七百元、帆船方面、以局方對船價既不允賠償、而各死者家屬、因恤金爲數又屬無幾、故僉拒接受、

◇◇◇交涉撫慰◇◇◇

本市黃砂石業同業公會、以案關多命、未便愬置、昨日下午、特爲備函由該帆船主、偕同各死者家屬、向甯波旅滬同鄉會、陳述經過、該會據報、以情屬同鄉、事極堪憫、故已爲派員持函向太古公司辦理交涉、茲錄同鄉會致公司函於下、逕啓者、敝同鄉俞生茂所置航船、於上月二十六日上午二時許、在銅沙洋面、被藍烟囪輪船(menhaf)撞沉、船員八人、除救起一人爲生、其餘均遭溺斃、查俞生茂小本經營、倚此爲生、今遭不幸、生計斷絕、被溺家屬、均屬貧窮、死者已矣、生者無靠、情尤可憫、經向敝會請求設法、爲此派職員張瑞鴻君趨前承教、懇請貴公司憫其不幸、准予從優撫恤、俾維生計、而慰幽靈、實深公感、

滬浙錫絲業代表 昨日舉行聯席會議
▲對品級檢驗辦法認難普遍實行 ▲推定滬浙錫出席檢驗會議代表 ▲電浙統委會迅予放行被扣春繭

上海絲廠業同業公會、於昨日下午三時、在北山西路會所舉行第二屆第四次臨時代表大會、並與浙江無錫絲業代表舉行聯席會議、討論商品檢驗局生絲出口品級檢驗標準、推定出席會議代表、暨浙省蠶絲統制委員會扣運春繭等案件、茲誌詳情如下、

▲議決各案 昨日到協興、久餘、積餘、寶源、勤益、益豐、恆泰、興綸、源興、源昶、鑫昌、復昶、第一復昶、第二泰綸、恆耆、鴻泰、和記、昌記、利源、東豫、豫豐、廣源、同裕、大豐、紹興、大成、寶泰、乾生、裕泰、治源、興昌、怡和等絲廠代表沈驊臣、王曉籟、張佩紳、黃吉文等、暨浙江絲業代表蔣萊仙、朱靜安、無錫絲業代表錢鳳高、王化南、許受益、鄭海泉、程炳若、王燮明、曹少臣等五十餘人、由沈驊臣主席報告開會宗旨後、卽宣讀商品檢驗局所定生絲出口品級檢驗標準草案條文、及召集會議之原因、暨本市黨部社會局訓令舉辦絲廠工人登記情形、繼卽開始討論、(一)商品檢驗局所定生絲出口品級檢驗標準草案、議決、是項標準係採用美國市場、對日絲檢驗之方式、在中國因絲廠械分歧、蠶繭品種、尙未劃一、工人技術、又無適當訓練、所以不能普遍實行、(二)商品檢驗局六月二十二日下午二時召集絲廠商會議生絲出口品級檢驗、請推派代表出席案、議決、上海推沈驊臣、黃吉文、無錫推錢鳳高、程炳若、浙江推緒慧僧、朱靜安、(三)浙江省蠶絲統制委員會、對收繭地址在標準數以下者、予以扣禁出運案、議決、再電浙省迅予放行被扣之春繭、(四)奉市黨部社會局令舉辦上海市絲廠工人登記案請決、函各區絲業產工會向工人解釋登記意義後、再行辦理、至下午九時許始散、

▲檢驗手續 商品檢驗局規定生絲品級檢驗要則及手續、一分批、每批應有同樣之生絲五件、並不得有頂頭號之分、二白布袋、包裝生絲之白布袋、須長四・〇四市尺、闊三・一二市尺、高三・六〇市尺、由各絲廠自備、(此項布袋卽備作打包出口之用、質料務須堅實)、附圖(略)三帆布袋、此種帆布袋、須照下列規定式樣、由各廠自製、(圖略)四絲量、每件之絲量、不得超過或少於六〇・三三公斤、(或一三三磅)之百分之五、(照舊斤計算者不得超過一百〇五斤、或少於九十五斤)、每件舊式者應裝十五小包、新式者二十八小包、五交貨、絲廠照合同交貨與出口商、所有全部生絲、應送至上海北蘇州路一〇四〇號商品檢驗局蠶絲組棧房、(第三層)並須附送請求單、註明絲之種類件數、及每件號碼、與請求者及出口商之名稱等、此項請求單、由請求者自行置備、式樣可向商品檢驗局索取、請求時須照章附繳公量檢驗費、如爲現貨、當照七項手續行之、惟不填出口商名稱、六肉眼檢驗、收到生絲之後、卽舉行肉眼檢驗、檢驗時、出口商或買主得在旁觀看、肉眼檢驗就每包之一端、注意下列各點、(一)整齊、(二)絲絞狀況、(三)色澤、(四)軟硬(用手觸)結果須詳細紀錄、七採樣、肉眼檢驗完畢後、卽抽取樣條、品級檢驗每批任抽二十五條、公量檢驗約抽十六條、抽畢卽就袋加置鉛印、檢驗完畢後、將樣條密封發還請求者、惟品級檢驗之樣條可送至請求檢驗者所指定之處所、八機械檢驗、(一)切斷檢驗、(速度照美國規定)、(二)條份檢驗、甲、平均條份(以公量計算)乙、條份偏差、丙、條份差度、(例如A級應不得粗於十四、五五或細於十三、四五)、(三)拉力檢驗、甲、拉力(公力)乙、伸長度、(百分率)(四)抱合力檢驗、杜潑倫法、(五)均勻檢驗、均勻平均分數及最低平均分數、(六)清潔檢驗、(七)清潔檢驗、九證書、品級證書載明一批數量及各項檢驗結果及該批等級、公量證書照向例發給、十等級、黃白廠絲等級列表如次(表略)分級說明、(一)主要檢驗之綜合百分率、係由平均勻度、最低勻度、淸潔、潔淨、四項、檢驗之後、計算方法以「平均勻度」乘三十、「最低勻度」乘三十、「淸潔」乘二十、「潔淨」乘二十、各項乘得之結果相加、卽爲綜合百分率、(二)評定等級、每批生絲應有(甲)某級之綜合百分率、(乙)主要與須助檢驗中、每項所規定之最低分數、(三)肉眼檢驗之結果、遇有色澤不勻、或上較參差時、該批生絲應較分級所得之等級、降低一級、

鎮江旅滬同鄉會 首屆執監昨日就職
▲吳蘊齋爲主席委員

鎮江旅滬同鄉會、於昨日下午三時、在八仙橋青年會舉行首屆執監就職典禮、到吳蘊齋、姜懷素、陳培德、唐壽民等四十餘人、當公推吳蘊齋爲主席、報告開會宗旨後、卽由丹陽同鄉會代表賀芸生、王錦文等致詞、旋擧開首次執委會、仍由吳蘊齋主席、討論結果、一、歡迎陳委員光甫返國案、議決、交常務委員會辦理、二、購機祝壽案、議決、交常務委員會辦理、三、改善京江公所案、議決、請吳蘊齋向公所建議、末選舉常務委員七人、計吳蘊齋姜懷素陳培德王侃陳臣川唐壽民胡樁林、監察常委三人、計孫石耆許秋颿蔣敬念、同時互選吳蘊齋爲主席委員、

燕大校友慶祝 校務長六十壽辰
▲在滬校友今晚舉行宴會

北平燕京大學校務長司徒雷登博士、美籍、在華四十餘年、手創燕京大學、前後畢業生不下數千人、服務各界、頗著成績、茲本月二十四日爲博士六旬大慶、全國各地校友會均舉行慶祝大會、北平該校並舉行大規模之慶祝會、本埠燕大校友會特提前於二十日(今日)晚七時、假靜安寺路七二二號萬國總會舉行慶祝宴會、有郭吳婉瑩夫人及朱保羅君表演英語梅龍鎭、周亞伯君表演戲迷傳、何陳文偉夫人之鋼琴獨奏、張天澤夫人之提琴獨奏及木偶戲等、不下十餘項、同時並舉行跳舞、及摸彩等以助興、校友到會免費、來賓歡餐費一元、來賓券由中央銀行穆梅處林其煜君代售、電話一二二七〇分機十六號、當卽送上、或到會場購買、

留美醫學博士 陳克恢離美返國
▲在國外以國藥發明西藥

醫學博士陳克恢君、早歲曾畢業於淸華大學、成績優異、經該校保送赴美、先後卒業於惠斯康新及約翰霍勃京斯二大學、並得有博士學位、對中國醫藥精心研究、曾發明以中國藥物提煉、製爲各種特效藥品、名聞歐美、其最著者、爲以麻黃提製之(EPHEDRINE)一藥、專治哮喘、極著功效、各國人士均極讚佩、而在國際上能以中藥製爲西藥、並銷行歐美、聞名世界者、當以陳君爲第一人、歐美人士從此對於中國藥物有深切認識、當歸功於陳君、陳君在美任禮來藥廠製藥部主任有年、茲以離別祖國已久、眷念殊殷、故於本月十六日由美乘傑克遜總統號返國省親、約下月七日抵滬、陳君原籍靑浦、現任本市市政府祕書兼新聞檢查所主任陳克成氏之兄也、屆時滬上親友等、均將前往歡迎云、

偽造市商會文件詐財案判決
張伯方處徒刑一年六月
併科罰金五百元褫奪公權五年 罰金如易科勞役三元折算一日

上海市商會執行委員鄭澄清、因於本年四月間、勾串該會已革職員鄒縣人張伯方(卽鄭之妻舅)、僞造市商會議決派鄭調查之案卷、及該會主席委員兪佐廷之簽署、由張持向上海紡織印染公司總理章榮初處、以危言恫嚇、指該公司製造黨國旗之原料係日本貨、意圖藉此索詐洋五萬元、詎料被章識破祕密、欲將張送捕究辦、張遂倉皇逃逸、致推去僞造文件、不及携走、被章扣留、向該會主席委員兪佐廷據實告發、經監察委員雲翔調查屬實、議決將鄭澄清撤職除名外、由兪佐廷代表市商會向第一特院、自訴鄭澄清張伯方僞造文書妨害信用等罪、法院准狀後、由姜樹滋推事開庭傳訊、鄭澄清已畏罪逃往日本、由張伯方一人投案、經姜推事審理終結、諭張伯方交一萬元保出外聽候宣判、昨日午後二時、爲是案公判之期、張仍偕辯護律師范剛投案、旋由姜樹滋推事升座第一法庭、向張訊問年籍履歷住址畢、遂宣告判決、其主文云、張伯方以恐嚇使人將本人之物交付未遂處有期徒刑一年六月、併科罰金五百元、褫奪公權五年、罰金如易科勞役以三元折算一日、其他部份無罪、姜推事朗誦判詞後、並將論罪理由當庭約略諭知被告、謂被告所觸犯罪名有三、經研鞫之下、斷定二罪實有連帶關係、雖詐財未遂、然而連續行使僞造私文書之目的在於恐嚇詐財、故此犯罪之行爲無可推諉、依法兩罪俱發、從一重處斷、對於妨害信譽部份、因僞造之文件猶未有公然散佈於衆之事實、故將駁回不論、如汝不服判決、儘可依法上訴云云、范律師乃請求於上訴期間仍准被告交保出外、姜推事隨卽裁定准交原保、

義賑會浚泉河告竣

泉河在山東汶上縣境、近以河身狹淺、時患水溢、而以去年爲尤甚、本埠河南路五〇五號中國華洋義賑救災總會、前爲救濟災黎起見、特撥國幣一萬五千五百元及麵粉一千袋舉辦工振、從事疏浚、業紀前報、自本年三月二十四日開工以來、所雇災工計一千五百五十名、(採用量泥計值制度、依挖泥之方數、定工資之高下、故工作均甚努力、工程進行殊速、業於本月六日完工、從此該河沿岸農田十六萬畝、鄉村一百七十處、居民四萬人、可免水患、聞本屆工振災工除生活費一角[illegible]分外、每人可日獲一角五分至二角、以之贍養家屬、平均尙可日餘一角云、

獸社畫展第一日盛況

獸社繪畫展覽會假本市八仙橋靑年會舉行畫展、曾誌前報、昨日爲該會展第一天、上午九時起公開展覽、中西各界前往參觀者、甚爲踴躍、會場內陳列徐悲鴻朱屺瞻顏文樑張光仁錢鼎吳恆勘周碧初汪亞塵陳抱一等油畫水彩畫毛筆畫二百餘幅、尙有留法畫家張充仁之馬湘伯先生塑像加入出品、又另闢一室陳列兒童汪佩虎自四歲至九歲半之作品三十餘件、以助參觀來賓之餘興、昨日下午四時該會邀請本市新聞界及文藝界名人茶點、賓主盡歡盛極一時、

靑年會主辦急救傷科班

中國靑年會商得同仁醫院黃銘新醫師之同意、七月三日起至該會四川路分會舉辦急救傷科一班、名額定三十名、男女兼收、不取學費、祗收雜費一元、該班每逢星期二五下午五時半至七時開班、以六個星期畢業、凡有志學習該科將來爲社會服務者、可至四川路靑年會索取簡章、

冠生園飲食部招女侍者

本埠南京路冠生園飲食部、擬招考女侍者數人、須身家淸白容貌端正體格健全口齒伶俐爲合格、有意者可到南京路該公司總辦事處人事科登記應考、

民生米號今日起大贈品

九畝地民生米號、專營常錫上白機米各種和米及各項雜糧、頗蒙社會人士之嘉許、茲爲酬答惠顧諸君之雅意起見、今日起革除送力舊習、特備鉅康油廠之祖字衛生醬油、並採辦蘇杭最新式之名貴團扇絹扇作爲贈品云、

中西贈送科學游戲圖

科學游戲圖、爲補助家庭敎育之新游戲品、中西大藥房在此次防疫宣傳廉價大贈品期內、自今日起、凡購值價一角半之明星香粉或一角之明星香水洗頭粉八折之外、加送科學游戲圖一套、

出版界消息

▲宇宙奇觀 黃國鈞君編譯之宇宙奇觀卽將出版、內容有關於科學上新的理論新的事物及新的發明、全書四萬言、七十餘圖、十六開本上等道林紙精印、僅售國幣二角、由上海山東路望平街二二二號五洲書報社總經售、本外埠各大書局及報攤均有出售、

▲「娛樂週報」廿四期 該報爲增加讀者興趣起見、特增刊「最新五線歌譜」及「家庭生活」第二卷廿四期於今日出版、每冊僅售法幣五分、函索附郵五分寄上海南京路三八號娛樂週刊社卽奉、

▲七咪咪集 上海菜市路三讓坊七號咪咪集、徵求基本定戶、條已三年、銷路遍及全國、現在擴大徵求基本定戶、特約文學家李昌鑑先生自十九至廿三日假座蘇州無錫八大電台播送日別節目、劇目「夫婦之道」、凡同日收聽咪咪集「電台或本埠無錫八大電台定閱全年咪咪集」二元、本埠郵加二角六分、外埠二元二角、另一律李昌鑑陳慶合作扇面一把(價值四元)、並可親筆加題上款、

人心恍惚 公債市進退維谷
▼一度反動欲漲無力 ▼交割以前尙有變化

公債與金市

昨日華商證券交易所各債券市況、前傳種種流言、昨日各方情報、一部份證明不確、唯整個前途、尙未達明朗之境、衆信和平縱有可能、尙需假以時日、於是前朝跌風、昨呈反動、一則以漲、一則以跌、人心環境所繫、庸人自擾、徒爲投機利用耳、而觀察前途、交割已將逼近、距此不過二日、前途尙有一番變化也、昨市四盤之經過、初開時、統戊近期變化較鮮、迨其遠期登場、十一號二號二十三號、但先後吸收、前日散戶空頭、一部份亦加抵補、於是反轉起一致回漲三角、開五號中、四十次市況、挺銷頗旺、春續、一部份已趨回落、小旋一角二角、至於後市狀況、初尙平和、以次拍至中途、等號之挺售而跌風難仍、降過前市之漲價、欲挺無力、至收盤一吸收、遠期統乙、拍飛漲一八號各盤、再傾起抵補、三十五號四十七號四十一號二十一號等均有吸收、角至八角云、元、以外、售銷結果、除統戊等見挫角半至五角外、統甲統乙各升一角至八角云、茲將起落參差額列表於後、

債別	前開	最高	最低	後收	較前	差額
統戊六月	五九・八〇	五九・八五	五九・〇五	五九・一〇	跌〇・五〇	〇・八〇
統戊七月	五九・四五	五九・六五	五八・七〇	五八・九五	跌〇・三五	〇・九五
統丁六月	五九・六〇	六〇・〇〇	五八・九五	五九・四〇	跌〇・一五	一・〇五
統丁七月	五九・七〇	五九・八五	五九・一〇	五九・三〇	漲〇・一五	〇・七五
統丙六月	六〇・〇〇	六〇・〇〇	五九・二〇	五九・二〇	跌〇・二〇	〇・八〇
統丙七月	六〇・一〇	六〇・一五	五九・四〇	五九・八〇	漲〇・一〇	〇・七五
統乙六月	六三・三〇	六三・五〇	六二・六〇	六三・五〇	漲〇・三五	〇・九〇
統乙七月	六三・三〇	六三・六〇	六二・五〇	六三・五五	漲〇・八〇	一・一〇
統甲六月	六六・二五	六六・五〇	六五・六〇	六六・四〇	漲〇・六〇	〇・九〇
統甲七月	六五・七〇	六六・三〇	六五・一〇	六六・〇五	漲〇・八〇	一・二〇
金長六月	未開出					
金長七月	未開出					
九六六月	八・四五	八・七五	八・三〇	八・六五	漲〇・四〇	〇・四五
九六七月	八・五五	八・七五	八・五〇	八・七五	漲〇・四五	〇・二五

多頭出籠 標金復趨跌風
▲純金關金漲而無効 ▲全日降去二元五角

昨十九日標金反動回跌、因廣幫多頭出籠、人心靡軟、雖以純金關金轉漲、但衡稅報跌、抬面上供多求少、金價終日在盤跌之中、故重退進一千一百四十元內、惟全日最高爲四十元另六角、最低爲三十八元七角、計前後相差一元九角、結果回跌二元五角、自晨大條近縮一二五、遠縮二五、美銀勿動、匯兌英美俱升、生金升四十二士、關金四厘、九時標金開盤、永豐買、三十九元另一角、繼以元昌永鼎康慶發永洽豐、當退爲至三十九元一角、匯豐掛牌勿動、元昌永大德成惠祥春元永進、達三十九元、嗣悉平衡稅跌七五、益成大德成退爲三十八元、又小一元、十點三十九分、太永進、拉上三十九元七角、嗣出大德成福興永、康八元九角、到三十九元六角、往後鼎康賣一、僅數九角週顧、至十二點收盤、價爲一千一百三十九元五角、後市二點開盤、爲三十九元四角、元昌永先進、到三十九元七角、洽豐永賣出、到三十九元二角、後元昌永元茂永春元元永進、當回漲一元二角、二十七分至三十元、另四角、大恆慶發永同大昌售、回至四十元、不料春元永大昌祥大德成進、三點十六分、升爲四十元另六角、後聞孟賈稱小七個、但廣幫大恆及慶發永大發永福興永同太昌等供售、致價直跌一元八角、及至四點收盤、退爲一千一百三十八元八角、茲以全日市價列後、

	開盤	最高	最低	收盤	補水
▲前市	一千一百四十元另一角	一千一百四十元另一角	一千一百三十八元七角	一千一百三十九元五角	一千一百三十二元
▲後市	一千一百三十九元四角	一千一百四十元另六角	一千一百三十八元八角	一千一百三十八元八角	一千一百三十一元

登賬價格	
六月	一千一百三十二元
七月	一千一百三十六元
八月	一千一百四十元

交換所交換數報告

上海聯合準備委員會票據交換所六月十九日票據總數、國幣四千一百一九萬一千五百念七元五角二分、內計交換數、一千三百十七萬九千八百念七元一角三分、轄限數、二千五百三十六萬五千另四十八元九角五分、代收數錢業一百五十萬另五千一百四十九元八角七分、其他一百十四萬一千五百另一元五角七分、又上海銀行業同業公會聯合準備委員會明日公單折息、每千元每日一角、銀行承兌匯票貼現率、每千元每日一角二分、

妻之經痛解除己之頭痛感冒消失
河北凌醫生於紐祿豐深致讚羨

河北元村凌雲醫院院長馬步超醫師因感紐祿豐解除其夫人及伊自身痛楚之偉效近曾致書敝局致其讚羨之忱云『予試用紐祿豐覺其功效特異內人患痛經服此藥不久痛卽停止而予自身感冒頭痛亦服此藥而迅速消失爰附小影以表謝衷俾同病者知所問津焉』

紐祿豐爲純潔安全之止痛劑善止頭痛牙痛耳痛瘋痛神經痛月經痛以及割破灼傷燙傷創傷種種因傷之疼痛又善退燒熱除感冒各

藥房皆有出售每瓶大洋二角或向上海江西路四五一號韋廉士醫生藥局購備一次購者一大洋五瓶郵力一元不滿五瓶取者每瓶另加郵力二角

民話

談白話聯

倉公

十四日，在本刊上看見了豐干君的談俗語聯的文章，頗感興趣。俗語鄉諺，做成對聯，本極有價值，可惜我記得的都忘記了，現在來談談白話的對聯，其中有關於當時的國事的，例如明末有一聯極爲流行，乃是：

「自成不成，福王無福，爾下皆非眞主；
北人用牛，南人用馬，一般都是畜生。」

這只要稍稍知道明末的歷史的人，都可以明白，用不着去解釋了。

還有明建文帝的時候，成祖出一聯，給姚廣孝對，說是「天寒地凍，水無一點不成冰；」姚廣孝有意勸成祖起事，便答道：「國亂民貧，王不出頭誰是主。」這是頗爲巧妙的，因上聯水字加一點，便是冰字；下聯王字，一出頭便是主字也。

以上兩聯，或爲護罵，或爲諷勸。都各有各的道理。至於白話諧聯，我也記得一件頗好的，據說清乾隆時，紀曉嵐年事正小，常進宮去游戲，人家都叫他紀小爺。有一天，碰着一個老太監，老太監看見紀小爺身穿羊皮袍，手拿白摺扇，便喚他到面前，出一聯給他對：

「小書生，穿冬衣，執夏扇，一部春秋曾讀否？」

太監是有意和紀小爺爲難，所以特別提出春夏秋冬四字在上聯裏，以爲他是要受窘了。

那知紀小爺，從容不迫地對出下聯道：

「老相公，生南方，來北地，那個東西還在麼？」

這眞是謔之太虐了！不過以東南西北穩對春夏秋冬，心思也算的敏捷了。

幼年曾聽見老輩談過許多白話聯，其中有一付，至今還記得，便是毛坑門口的一付：

「登下一團和氣，
起來萬事亨通。」

吾鄉沒有馬桶。上毛坑例須登下，所以這一聯極爲幽默。毛坑上尚有一橫額，是「一盡其所有」四個大字，看了以後，眞爲之不勝暢快之至。

不過白話聯也有足以傳達哀情的，例如某貧士挽髮妻的一聯，便很動人。

「算來半世夫妻，吃也愁，穿也愁，歎卿眞苦死了！
丟下千斤担子，男不管，女不管，比我倒快活些。」

寫作漫談

朱建林

記得我幼年時，在書房裏讀了一二年書，老夫子就叫我動筆；沒來由的我，弄得手足無所措，最後的結果，只得偷看隔坐的一位較大的同窗如何做法，於是居然被我瞧着了，『凡人在世』，『人生於世』……等，也漸漸地塗起幾句，當時老夫子似有得意的講道；『你們現在便宜了，我們從前科舉時代，八股文章，四六駢對是多麼的難，然而你們還是貴乎模倣古人的，好！便是好文章；硬是誠然矯柔造作，我看到許多人寫出些文章，可以逼住氣騙得一般人的贊成，可是連他自己往往會不知道好在什麼地方哩！』如此，則根本這文章的價值何在？我們曉得一個小孩充着老頭子會爲人可笑，窮人裝有錢，會爲人鄙視的。我們看戲看到關公出台，當是心會爲之一鎮；等到關公捨了裝，我們知道這關公仍是個伶人。然而對於一個免強自己而模倣古人文章的人，便贊美他是個現代的作家，難道伶人與關公，可以並駕齊驅嗎？這是怎樣的矛盾！我們說他是個藝術者則可，所以寫作最重要的是忠實地描出本身和環境接觸着的一切，發表自己的思想，才有價值。當一個作家執管作文時，自己的人格是隨着透露到紙上的，大資產階級中人決不會寫出一篇動人的勞動家生活；懦怯虛僞的人，更不會寫出一篇英雄獨立的氣概；一般人只知道隨着社會的泛言，所謂「人云亦云，」結果這作品不但不能久遠存在，並且當代的人也許都怕看，能無惜乎其時間，心血之耗費，所以一個作家，是具有向外有的眼光，能從污濁的社會裏看出清來，虛僞裏看出眞來，因爲他向外看，所以生活很平凡，假如生活要是特殊的話，那末他的精神，也將隨之到特殊的地方去，便會產生出好的作品了。窮人裝富；都是想出人頭地，使人覺得不錯，也就是想由平凡入於特殊的地方去；作家在人羣中，絕不想生活高人一等；有人講作家的生活是特殊的，其實呢，是他們自己想特殊，過平凡生活又認爲特殊了。綜上說來，凡是一個作家，只需一味的主觀地發表自己嗎？不，一個作家，除了描寫出本身與環境，發表自己思想，具有向外看的眼光而外。重要的還是讀書，他其多讀書；才可借用古人或他人的思想來充分幫助自己的思想，論語云：「學而不思則罔，思而不學則殆。」怎麼不對呢？而一個人懈怠了，還有什麼要發表呢！

我們知道思想的表示是用文字，如果要思想表示完美，便不能不精求於文字，但實質呢，文字還不覺得這樣重要，因爲詞章麗華，綺語翠句是可以爲文字本身增美，而不得替思想也增美，潘光且先生曾經有一篇文章，叫做「教授以學問之大敵，」意謂教授學問愈高深，造出難憶的名詞，使學者會格格不入。所以文字果然是表示思想，但不以造成思想之大敵爲宜，至於作者的成名，也正如他度着平凡生活，而別人以爲特殊的一樣，在作者本身成功一篇作品以後，並不想出名，但隨時可須要發表，因爲發表出來，可得着別人的一點同情，以安慰自己作物的靈魂，就是不發表，除非你不作，作了總會有人知道，就有人會表同情，也許你當時不知道，後來總會知道的。不過一個人寫東西，當如何的愼重下筆，並能爲人羣裏，求得盡善盡美，實眞十全的印象，爲人類謀利益，謀幸福才對。我們如果不欲做個作家，但在我們作文方面，至少對於以上的數點，有個相當的辨別和認識。

大學生的毛筆字

秦七

前天紀念週時，由商學院院長楊先生演講。他講詞之中，有一段說到大學生的出路問題，他將大學生的失業原因推諉到大學生的小楷，寫到太不行上。他說：「有一次，有一個畢業生寫信來要求其介紹職業。這個學生，在校時成績很好，並且信亦寫得不錯，可是我沒有給他介紹，因爲他的毛筆字實在寫得太不像樣了。」末了，他再三希望我們未畢業的學生，趁早把毛筆字練得好好的，免得將來找出路時，遭到許多困難和麻煩。

在下亦會聽見過有人在以「保存國粹」的幌子，主張青年人不該寫鋼筆字，而應該學習毛筆字。並且好像還舉出專寫鋼筆字而不寫毛筆字有招致亡國可能的危言。這種以老於世故（？）的長輩資格，向後輩教訓的話，在下巳經不是第一次聽到了。

誠然目下大學生的毛筆字，的確寫得沒有過去的老前輩好了。在下有幾個同學，房間裏沒有一枝羊毫和一方硯，有的有筆而穎毛巳經因爲好久不用而硬得像一只針了。

但我們不反對字，應該寫得漂漂亮亮，很美麗，使人看而高興。我們堅決的反對，像有閒階級一樣，把毛筆字當做畫圖唱歌同一性質的藝術看，而玩物喪志。我們反對由保存國粹的立場主張練毛筆字，我們更反對從謀職業的觀點上，而主張大學生應該練毛筆字。

時代是一刻不停留地向前進的，眞理亦是隨着時代而前進的。在昔日所認爲天經地義絕對無誤的東西，到今天，便會成爲落伍，而不爲人所樂道。毛筆字亦是如此。在清朝時候，一般讀書人——亦可以說是飽暖終日無所作爲的有閒階級，閒着沒事幹得太無聊，便想出「琴棋書畫」和吟詩等無聊的玩意兒。尤其是練字，天天練習，日日臨摹，還過甚其詞的說練字可以「養性」等等。但是在這人事日繁的今日，叫我們大學生放棄了重要功課，而去效法那班有閒階級整天寢涅在練字上，似乎太說不過去。

就是站在保存國粹的觀點上，討論應否練小楷，亦是一個値得考慮的問題。請問小腳和辮子這兩件東西，別國有沒有？可不可以稱之爲國粹？假使是的，那爲什麼因了外國人在電影中拍出我們貴國人的這兩件實貨，而認之爲「辱華」，因而提出抗議？總之，我們不問國粹不國粹，只要是不經濟和不便利的，那末一概應在被打倒之列。寫毛筆字時，須一方硯，一錠墨，一支毛筆，較之一支鋼筆或一支鉛筆，是否經濟？是否隨時隨地可以見到？那末爲什麼不攜帶是否較鋼筆和鉛筆來得便利？都不是的，那末爲什麼替這種不經濟和不便利的國粹，做忠臣呢？

有人認毛筆字是我國的國粹，由於國粹的日漸淘汰而推想到國家有亡國之憂。這種邏輯，眞是匪夷所思！他們根本沒有知道清朝的亡國，是因了士大夫的太注意「時文」與「小楷」，而忽略國家大事呢？

再從謀職業這一點上討論，毛筆字的需要問題。現在大學生所以失業的根本原因，是在世界經濟恐慌，和任用私人兩個原因上。一個大學生能否得到職業，根本與他學問如何毫無關涉，因而看其腳路如何。學問且無用，何妨小楷大楷的好壞了！退一步講，公司或機關招考時，亦先得看應考者的本領如何，而決定其取捨，決不會因爲你字寫得漂亮而破格錄用你的。

一個排字工人

肩吾

在踏進他們的工作時間的工場，只見他們是機械地把一顆顆鉛字，排成了片段的東西；這片段的東西拼成一塊整個羣紙的模型，再付給另一部的機器工人刷印。但這樣一來，他們工作的手續，巳儘夠麻煩了。同時，在一致工作時候，每人都注視左手上所執處稿紙，準照着它的內容排去，絲毫不敢疏忽。在這裏，我們更可以見到是他們工作的需要，不僅靠着所謂勞動的體力，似乎須要腦力和眼力去配合他的勤作呢！

在這樣整個的工場裏，他們一羣幾十個同事，要算杜九是一個奇特的靑年。杜九，還不過二十歲光景；從他的舉止以及形容方面觀察，一望便知是一個在黑暗中掙扎還沒有解放出來的排字工人，他態度老是很沉默，從不隨便和另一個同事開開玩笑，或無聊談話的。不過他雖是這樣孤獨，有人以爲他是個性的特長，但有時在工作時候，偶然排着一張稿紙，——也許時局的消息，他立刻就會把沉默的態度打破，自言自語地咀咒着現實的不幸，甚致忘形地痛惡切齒的，以放棄了現在生活之外，簡直沒有其他的可慰的希望。所以凡遇到這樣他個性發作時，往往顯露於態度，震撼一般同事，引起一稀議論的驅動。

他還有一種怪癖，也爲同事間所沒有的；就是對工作的興趣。他最喜讀現時非常盛行的小品文章，而且在排的時候，很願意把整張稿紙，先從頭至尾看了一遍，隨時就顯出一副鑑賞藝術的態度，默立在一方鉛字架子的前面。要是這篇東西是涉及某一種誌論的，他也會作肯定的批判。（這不過自言自語而巳）所以他雖是十足的工人，倒也有幾分「學者」的氣度。

假使他精神，有時稍感欠缺，或者一盤夜工作的辛苦，所是疲勞還沒有完全恢復，他會絕對不願意再感到興趣，甚且意識到——我們排字工人的生活，怎樣一天，幾有出路？但這樣所憧憬着的，倒也並非是幻覺，因偶然跟一般往日比較接近些的談起，總能得到他們的同情，或一致認他的理論却有一正確性。而一般同事們亦都願聽他關係這些問題的理論。因此，在他們一羣裏也被最推重的一個了。

這樣杜九的個性，確實同等可怪的，向來沒有掙扎二個同事有過任何論交，及與願和其他人因他的。可是一般却不的態的一可怪一而對他時候度冷然，在某一個，而，覺着工作的繁重，他也都在同樣地呼怨，昔，會從無意中發着徵來指，甚且找出許多理論理論示他們。不過這種性，總羅不開他的個常，這無論什麼問題，常我們樣的告訴他們：——簡除了把智識的長進，可以直沒有別的力法，來解釋這個問題的。

他爲什麼總是用這樣的理論告訴他們？據說，他還是在努力，在前進，不想永久這樣隨便生存呢！

多捐一元　多救一命　節衣縮食　共同救災

遺失保險單聲明

劉仞翔啓

遺失股票聲明

遺失支票聲明

遺失儲蓄證聲明

遺失聲明

遺失聲明

遺失聲明

遺失圖章聲明

遺失股票聲明

江蘇上海第一特區地方法院公告

（聲請執管蔡仁初遺產）

推盤聲明

受推盤聲明

遺失類

遺失聲明

李榮變遺失圖章聲明

遺失圖章聲明

遺失聲明

戴序齋律師代表四明銀行警告洪正才陸金才啓事

周仁記永豐推受股聲明

聲明

川味香寶記啓事

復興金記洗染公司受推聲明

推受盤聲明

受盤聲明

警告陳桂榮

遺失田單

遺失串單

遺失田單

遺失田單

遺失串單

遺失田單

遺失聲明

聲明類

林大寶台覽

馮貽德解除婚約啓事

警告謝肇定君

同福昌協記衣莊停業清理

民衆廣告

遺失田單

遺失蘆課糧串

遺失田單糧串

遺失串單聲明

遺失田單

遺失田單

遺失田單

爛單聲明

遺失聲明

遺失田單

誤登遺失單更正

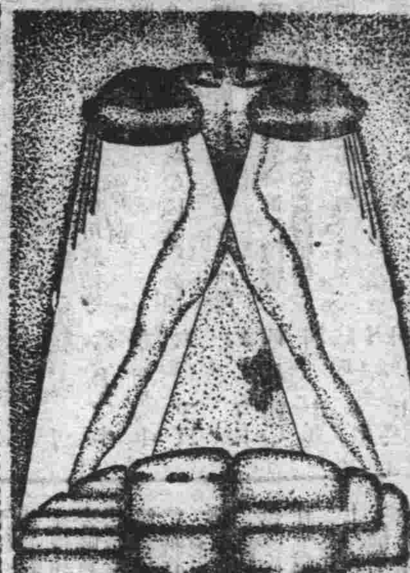

電影文法 (14)

萊芒•司白洛斯烏特著　麒麟譯

第三章　電影史略

每個時代•都難於評定其同時代的藝術作品底價値•大多人爲現狀所制限，不能用超俗的眼光，來鑑別那些開始似乎驚人或陌生的傾向•勢將給思想以一種新的動力與方向的重要的新運動，爲那些見解黏着於過去的人所反對，而那些拋棄傳統以爲郝負是進步的障礙的人，則對新運動濫加稱道，這些都是常見的事•可是，大多數藝術都有所謂古典作，起源已這麼遠，它們早已不再爲那些開始曾糾纏它們的過去的爭論與攻擊所煩擾　這些古典作，在每個時代，便由那些能在它們之發見新的享受與適於新的需要的應用的人，來構成一種好的口味•但這種口胃好的人，較之眼見天才誕生的前代，是佔着一種便宜的，卽在時間的過程中，那偉大者底競爭者與模倣者是早已逐漸消聲匿跡了；譬之如那些最高的樹，在森林之中難於跟別的樹木分別，直到那些灌木與矮樹被清除以後，這才能看得清楚•

但電影是還只在它底第一代•最初認識關節與迎寫底可能性的却潑林，格雷非士之類的導演，現今還在從事於新鮮的，不大清楚的發見•當識早以爲不必再開拓影片之現存的可能性並罩固還藝術底地位了，但發明底動力與商業發展底刺激•促進了電影之技術的進展•遠在默片電影之較簡單的分枝——達到枯竭之境需要代替之前，有聲電影已經繼之而起•在今日則傳聞立體影片底創始了•這是會掃除許多以卡脫方法爲中心的發見的，自默片崩潰以後，卡脫方法本身還只在最近剛恢復其獨立的效能•

在一種依賴民衆的好感，順從每種追求新奇的狂熱的藝術，這種迅速的更迭的變化自不可避免•再說，筆與紙價廉；在寫作底藝術，一種進展雖說也許要爲書買的保守所留難些時候•究竟不會長久受拒絕，但電影底製作耗費極鉅，不僅需有許多演員與技術家底備金，且須有大批必要設備底鉅額費用底支出•公衆已經習慣於把徹亮的照明與加足油的能率當作優美底規範，因爲單只耗費鏤便是最便宜的成功之道•若把現在的影片底標準提高，則這些性質很可因此而就會廢棄的吧•有許多導演，他們底工作並不過事裝璜而足以取悅於觀衆，但他們一定會有所獲，假若他們少專心致志於利用好燈光與名演員，而展覽他們底作品在小的專門的電影院裏，在那裏他們底貢獻就可正當地爲人嘗試•

在現在還沒有一部影片，會得到那些充分有理解與鑑賞力的人底完全贊同並賞識，認爲夠得上「Classic」（範作）之名•雖然，金玉其外的與無價値的影片底產量是這麼鉅大，任何影片只要表顯相當程度的純正與才能，就馬上被稱作「銀幕底Classic」了•其實還種成就在別的藝術裏看來無非是極平庸的•

孝女耐兒傳

卡爾登映••　穆芳

原名：The O.d Curisity Shop
導演：Thamas Eentley
主演：Elaine Benson

這部以迭更斯的小說改編的影片，在我們的上海觀衆冷淡的待遇下開映的•許是這部片子沒有「永其林一」的緣故吧，看的人竟少得那末可憐•

這部片子的製作，我們雖然不能完全承認牠是百分之百的迭更斯的，但我是相當同意迭更斯朋友會批評底：「本片是很完善的」一語的•敘事的本身，比較不很有戲劇性的，但導演以及幾個優秀的演員底合作的努力，仍然使觀衆感到相當的滿意•

導演的好處是情調的處理適宜與取景的優美•演員飾Cullo的Hay Petrie，雖然很誇張，但作爲一個鏤奴樣的身份是可以不嫌過火的•飾耐兒的Elaine Benson也恰似一個聰明的可憐的孤女，飾祖父的Ben Webster也如前二人一樣活生生地表現出他們自己的性格•至於原作與原作者，去年在評「塊肉餘生」時已經講過了，不再重複述牠•（英國出品）

張雯小姐底側影

Close-up　……鎮兒

★問：在沒有踏進影界之前，張小姐是幹什麼的？

答：唸書•起初在杭州市立女中，後來轉學到嘉興中山中學•

★問：當初，在您理想中的那種水銀燈下底生活，一定以爲是非常美滿的；可是，你所眞實地經驗着的，又是怎樣的一種味兒呢？

答：苦得很，黃連的味兒•是的，跟我那時的理想是全然相反的•（有些兒感慨似的）

★問：我想聽您當初決心要從事銀幕生涯的那種動機和志趣，是單純的一種影迷的願望，還是爲了別的？

答：說是爲了藝術，分明是謊話；若說全是影迷的一種願望，也不見得•

★問：請您說得具體的點兒吧•

答：我在杭州嘉興唸書的時候，愛唱幾句兒京戲，有時也上舞台扮演一兩齣的話劇，空閒的時候更高興看影戲•總之，我很喜歡「戲」•後來，藝華招聘演員，同學們知道了這消息，都慫恿着我去一試，這樣，我就決心離開了學校•

★問：沒有戲拍的日子，一天二十四小時，張小姐是怎樣生活的，不，怎樣消磨的？

答：懶得很，高興的時候才翻翻書•有時跟朋友們去打籃球•我很喜歡運動•

★問：您用什麼方法去體驗您所扮演的脚本中人底生活？創造那一角色底外表的形象，以及特徵的動作與姿態？

答：我是藉平日的考察的•……

★問：可以知道您對於「花花草草」的自我批判嗎？

答：一句話，糟得很！動作非常不自然•

★問：關於「花花草草」，各報對您的批評，大致是說：

（a）太用眞感情，或說感情使用得太過度，結果失了自我控制，連自己也不能支配它了，因此反而削弱了表演的力量•

（b）每個動作從甲點到乙點是沒有情感的過程的，好像缺了一條過渡的橋樑，因此動作與動作之間失了連係，顯得突然而不自然了•

對這兩點，張小姐底意見是……？或者有更好的解釋嗎？

答：對的•我眞高興聽別人指摘我的缺點，祇有這樣才能幫助我有所進步•

★聽說她最近要演舞台劇「狄四娘」，她忙着要唸台詞，所以把話就這樣的結束了•

◉「古堡豔跡」我見◉

（林槐）

雷納克蘭爾導演的「古堡豔跡」告訴我們一個自廿沒落的小市民藝術，永墮落到怎樣的程度，克蘭爾伏秀的諷刺手法在此片中幾乎完全失去了•剩下來一些的只是美國式的俏皮•雖然他仍然把他家中的人物，如十八世紀格露里族的父子和當代的冨翁加以嘲美，但這些諷刺因爲與現實隔離太遠，已失去一切意義了•

「古堡豔跡」已墜入於神秘主義，這表示沒落中的小市民怎麼樣在想入非非中找求他們的安慰•克蘭爾和哈特，奧尼爾（美國名戲劇家）等都逃到神秘主義中去，不過他更加懷疑，因此他只企求在此中找到一點變態的愛的滿足罷了•

我覺得在技巧上并沒有什麼可變的地方•只是克蘭爾固有的小巧的手法是很動入的•而此片的Rnoloyue在一般影片中也少見•全片用一古堡三個不同的階段來劃分也十分巧妙的•

然而總觀全片我們只覺得克蘭爾的末落，一切的成績都建立在取巧上面，一切的缺點倒都是十分嚴重的•克蘭爾的小市民的諷刺的一點鋒芒已完了•（南京映）

▼劇訊▲

努力文化運動之蟻社，所辦各項事業，如螞蟻圖書館，螞蟻歌咏團，螞蟻月刊，以及螞蟻劇團等，久爲各界人士所熟諗•茲悉該社螞蟻劇團，巳定於本月二十三日，假湖社舉行第三次公演，劇目爲「走私」「誰殺害了嬰孩」及「號角」三個獨幕，內容均富有意義，座券現巳由商務印書館生活書店羣衆等書局，開始發售•券價一律半元，券分上下午三場•並聞該團不久尚擬舉行第四次公演•及低價座公演，使此項新興戲劇，更接近觀衆云•

•蘇聯電影雜碎•

▼「我們怎樣寫作電影劇本」出版

「我們怎樣寫作電影劇本」是一本一百四十七頁的小冊子，包括了八篇論文的合集，作者都是現在蘇維埃電影劇作家•裏面討論着電影劇本等的問題，而且總結出蘇維埃電影劇作家的經驗•玻玻夫（P. Popov）有一篇序言，給全書各篇批判地分析，描繪出一個整體的輪廓•由電影照相出版所出版，售價三盧布二十五戈貝克•

▼兒童電影「格南船長的兒女們」

莫斯科電影製作所爲兒童們五一節日放映的影片「格南輪長的兒女們」，如期成功開演•此片的重要主題是表現頑強與能力去克服困難•依莫斯科電影製作所的編劇科洛棱瓦（S. Kolosava）的意見，這影片在蘇聯是第一次根據一部古典的作品來製作的兒童電影•而且片中重要的角色羅勃（Robert），並不是既成的演員扮演，而由一個十二歲的小學生扮演的，這個孩子的騎馬與游泳的各種運動才能，全都應用在影片中•（芳）

大光明映••「赤膽忠魂」

（于雯）

原名：A Message to Garcia
主演：華雷斯皮萊
導演：George Marshall
出品：福斯公司

情節是當一八八九年古巴革命的時候，美國總統要交一密信給革命領袖珈西亞，因而遣派一軍官担當這任務，他所遭遇的種種困難•這裏出現的人物除軍官約翰鮑爾斯以外，還有逃亡水兵華雷斯皮萊，革命女兒白蓓蘭史丹，妃間諜Alan Hale、雷蒙Herbert Mundin等•

演一個貪財好酒，戇直俠義的流浪人，華電斯皮萊底性格刻畫可說是登峯造極•其餘的四個角色都是不可多得的人才•另外兩方面值得稱讚的是故事的美麗（多半表現在緊張的構造裏的）和背景的美麗•古巴的森林，蚊蚋•淺湖，和鱷魚的河，都是對人發生誘惑力的東西•

袁紹梅與陳步敏在「金鋼鑽」裏

（今日起映於金城）

節衣縮食　共同救災　多捐一元　多救一命

招商局 船期廣告

招商局總局電話一〇一九七　船期詢問處上海外灘九號

建國快輪　准於六月廿一日星期日晚開往漢口沿途各埠均靠
江順快輪　准於六月念二日星期一晚開往漢口沿途各埠均靠　本輪電話八二二六〇
新江天快輪　准於六月念日星期六下午五時開往鎮海甯波　本輪電話八三二六五
海宴快輪　准於六月念五日星期四上午開往溫州
遇順快輪　於六月念三日星期二中午開往威海衛烟台天津
海利快輪　准於六月念日星期六下午二時開往汕頭香港廣州
海元快輪　准於六月念四日星期三下午二時開往汕頭香港廣州
海祥快輪　准於六月念日星期六中午開往海州連雲港
海貞快輪　准於六月廿四日星期三上午九時開往青島

南京	古堡艷跡
大上海	風塵驚燕
國泰	血賊紅樓
融光	小明珠
巴黎	虎口餘生
麗都	桃李花開
中央	無胆英雄
光華	浪淘沙
新中央	王先生過年　王先生的秘密
明星	淘浪沙
恩派亞	白玉霜　蹦蹦戲
東海	玉慘花愁
卡德	紅蝴蝶　頭二集
榮金	王先生到農村去
萬國	女鏢師　五六集
蓮萊	飛將軍
浙江	性命交關
共和	旖旎風光
西海	戰士
華德	九九警車
九星	戲迷傳
東南	鐵胆英雄
金城	金鋼鑽
山西	桃李爭艷
威利	愛神艷舞
百老匯	泰山尋寶記　上集
世界	爲國爭光

黃金大戲院

麒麟童　小楊月樓

韓金奎　劉奎官　呂慧君　張德祿　劉韻芳　劉文魁

今天夜戲

通天犀　蘇三起解　忠烈鴛鴦

追韓信

電話四八二〇四八四一一三八四一四一

榮記大世界

門票每位小洋二角

評劇皇后　朱寶霞

青衣花旦　朱紫霞

青衣花彩　陳翠鈴

◉日戲妓女節烈◉夜戲殺子報◉

南方戲　日戲　惡奴欺主　夜戲　華麗緣

紹興戲　日戲　雌雄盃　夜戲　包公出世

上海話劇　張彩霞　錢愛麗　胡信安

桃花歌舞團　今更換最新節目

試思明日如何
君今晚服那瀉藥之時

服劑瀉藥以致瀉易事耳但明日如何其傷損腸臟之可能如何其成癮之危險又如何彼粗劣之瀉藥水瀉藥鹽由其霸烈之作用每使消化機能攪亂而致消化不全此非僅不自然直違反自然耳結果全身受其震蕩之影響體氣愈趨衰弱終日困處愁城矣且更有甚焉君之便祕將因此而更劇蓋頻用劇烈瀉藥便祕往往反成痼疾及至習慣已成君眞欲罷不能矣

清導丸性和効大不成習慣

然有一種潤腸品無此劣點是卽清導丸也此丸乃植物質製成之潤腸劑功力天然從容不迫故君服之亦毫不覺其已服之也又君服此丸只須在需要潤導劑時一服之決不成癮清導丸功力和平而徹底夕服朝效而無過分之弊各藥房皆有出售或向上海江西路四五一號韋廉士醫生藥局購買每瓶七角六瓶三元五角郵力免收

韋廉士紅色清導丸　PINKETTES

法律常識（二〇八）

弘之

無效及撤銷＝＝撤銷之主體

撤銷爲權利之一種，得爲撤銷之人，曰撤銷權人，亦曰撤銷主體。撤銷權究竟歸屬于何人，換言之，何人始有撤銷權，我民法尙無概括之規定，故應就法律上規定得撤銷之具體情形而分別認定：如因，急迫輕率，或無經驗爲財產上之給付或爲給付之約定，依當時情形顯失公平者，其撤銷權屬于利害關係人（民法第七十二條第一項）；因意思表示之內容錯誤，或表意人如知其事情不爲意思表示者，其撤銷權屬于表意人（民法第八十八條第一項）；意思表示因傳達人或傳達機關錯誤者，其撤銷權屬于表意人（民法第八十九條第一項）；因被脅迫或詐欺而爲意思表示者，其撤銷權亦屬于表意人（民法第九十二條第一項）。雖然，得以撤銷之法律行爲或意思表示，通常均爲有瑕疵之行爲或表示，故撤銷權之主體，通常均歸屬于爲有瑕疵之意思表示之人。

撤銷權雖歸屬於爲有瑕疵之意思表示之人，然行使此項撤銷權，則不以本人爲限，換言之，人仍可委任代理人行使其撤銷權也。又撤銷權並非專屬於本人之權利，故本人死亡後，其繼承人可以繼承，其繼承人可繼受被繼承人而行使其撤銷權；惟撤銷定有除斥期間者，仍應自最初之日起算，不以繼承而更新。至撤銷權之讓與，已詳於前，茲不贅言。

第二特區典獄長孫雄 違誤職守被彈劾

監獄發生重弊非尋常疎忽 現已移請公務懲戒會懲戒

監察院公布、上海第二特區監獄典獄長孫雄看守所所長高霄翮、被彈劾違誤職守案、現經監察院移付中央公務員懲戒委員會懲戒、玆錄原案如下、

▼移付懲戒文　監察院移中央公務員懲戒委員會文云、案據監察委員白瑞彈劾上海第二特區監獄典獄長孫雄、看守所所長高霄翮違誤職守一案、當經依法交由監察委員王祺、王斧、于洪起審查去後、玆據報告、應將該典獄長孫雄、看守所長高霄翮、一併移付懲戒、相應抄檢本案各件、移請貴會查核辦理、

▼提出彈劾文　監察委員白瑞彈劾文云、爲提案彈劾事、據上海公共租界地方協濟會言壽珍等呈訴上海第二特區監獄包庇押犯顧竹軒吸食鴉片、及買通獄卒行賄翻供等情一案、在前、經簽請函致司法行政部查復憑辦在卷、玆准司法行政部復函略稱、該第二特區監獄及看守所、竟發生受賄教唆僞證、包庇吸食鴉片、及逃亡等情事、該監典獄長孫雄看守所所長高霄翮、實難辭咎、應各先予記過一次等語、暨附送證書多件、查烟毒申禁綦嚴、監房防護尤重、豈容混入禁品供犯人之嗜癖、乃在監搜獲烟泡粉及烟具等件、迨派員徹查、始將已獲毒品、送由檢察處辦理、包庇情弊、無可掩飾、且對於重大命案、該督獄看守馬獻祥等、與看守所看守吳鷲等、輒敢受顧竹軒賄囑、攜帶每戶二千元存摺兩扣、賄通張亭桂、趙廣福翻供、、該看守馬獻祥、馬獻彩、王玉增三名旋即畏罪潛逃、以致報紙喧騰、貽玷司法、該監典獄長孫雄、看守所所長高霄翮身負監督重責、竟若充耳塞目、無所聞見、至一再發生重弊、實非尋常疎忽可比、雖經司法行政部先予記過一次、殊不足蔽其辜、應即依法提起彈劾、請將上海第二特區監獄典獄長孫雄、看守所所長高霄翮、一併移付懲戒、以重獄政、而肅官常、謹呈、

▼審查報告書　監察院審查委員王祺王斧于洪起審查報告書云、查案本交下白委員瑞彈劾上海第二特區監獄典獄長孫雄、看守所所長高霄翮違誤職守一案、經祺、斧、洪起等於四月三十日午前九時、在審查室審查、結果、以該第二特區監獄及看守所發生看守受賄、教唆僞證、包庇吸食鴉片、及逃亡等情事、經司法行政部以轉飭查復、均屬實在、且經該部予以各先記過一次處分、當此國家對於烟禁法令綦嚴之時、向監房重地混入毒品、且烟泡白粉烟具畢齊、迨派員澈查、始將已獲禁品、送由檢察處辦理、而對於顧竹軒唆使殺人重大案件、該監獄看守馬獻祥等、竟敢與看守所看守吳鷲等買囑攜帶存摺、賄通張亭桂等翻供、旋即畏罪潛逃、該監獄長孫雄、看守所所長高霄翮、腐敗情形、可以想見、該監獄長孫雄、看守所所長高霄翮、負監督重責、謂爲包庇縱使、誠不爲過、似此玷辱司法、違誤職守、當非記過可以了事、應請依法一併移付懲戒、以肅官常、謹呈、

□司法部命令

▲派張兆祥充江西高等法院第四分院候補書記官此令▲派楊映齋代理山西第六監獄主科看守長此令▲任命王鴻賓試署陝西高等法院第三分院書記官此令▲派孫士魁充山東第三監獄臨沂分監候補看守長此令▲派楊景溥充山東膠縣地方法院候補書記官此令▲派王壽順充山東膠縣地方法院學習書記官此令▲任命賈振東爲湖北高等法院第二分院書記官長此令▲任命田寶瑛爲湖北高等法院第二分院書記官此令▲派洪彬代理江西高等法院第四分院書記官此令▲任命羅詠裳爲湖南高等法院第四分院書記官此令▲派郝登雲充山西高等法院第四分院候補書記官此令▲派楊思忠充山西高等法院第四分院學習書記官此令▲派申育坤充山西高等法院第四分院學習書記官此令▲任命林如愚爲福建建甌地方法院書記官此令▲任命何宗劍試署首都地方法院書記官此令▲派楊秀峯充首都地方法院候補書記官此令▲任命姜移山試署首都反省院事務員此令▲任命蔣邦樑試署首都反省院事務員此令▲任命陳部廣試署首都反省院事務員此令▲任命王國棟試署首都反省院事務員此令▲任命劉民福試署首都反省院事務員此令▲任命李仲昆試署首都反省院事務員此令▲任命潘名琛試署首都反省院事務員此令▲派張九疇充山西甯武地方法院檢察處候補書記官此令▲派謝維安署甘肅高等法院庭長此令▲派金如翠充浙江甯海地方法院候補書記官此令▲派王定九充察哈爾萬全地方法院候補書記官此令▲派李文瀾充青海西互地方法院檢察處候補書記官此令▲派馬世雄署河北第四監獄典獄長此令▲派吳獻琛署湖北高等法院推事此令▲任命黃獅爲福建高等法院書記官此令▲任命王文蔚爲湖北第四監獄典獄長此令▲任命管志仁爲湖北武昌地方法院書記官此令▲任命高漢京爲湖北武昌地方法院書記官此令▲任命石价人爲湖北武昌地方法院書記官此令▲任命陳其龍爲湖北武昌地方法院書記官此令▲任命潘永桂爲湖北武昌地方法院書記官此令

地院長駱通調任鄂第一分院長

遺缺由盧益美接充

上海地方法院院長駱通、茲奉司法行政部一七七六號部令、調升湖北高等法院第一分院院長、所遺地院院長缺、部令調吳縣地方法院院長盧益美接任、等因、故駱院長業已飭所屬趕辦移交、俾資赴鄂履新、

＊佈告＊

□第一特院

▼拍賣動產　▲六月念二日上午十時拍賣陳山三齊哈爾路太和南里九一號內動產最低價三十七元九角▲六月念五日上午十時至十二時拍賣唐運揚新閘路六三八弄二七七號內動產最低價九十元零四角又徐鴻慶同路五六八弄三六七號內動產最低價十八元一角▲六月念五日上午十時至十二時拍賣李文錡汾州路柏壽里三號內動產最低價三十一元又竺壽全同路五十六號內動產最低價十元零七角▲六月念六日上午十時至十二時拍賣劉興富福煦路慈惠里九二二號內動產最低價一百零三元▲六月念六日上午十時拍賣田寶記梅白克路四三二弄五三號內動產最低價三十八元九角又許瑜炎新閘路五二一號內動產最低價三十八元▲六月念六日下午二時拍賣黃耐青周家嘴路一一八八號內動產最低價四百元

▼拍賣不動產　▲六月十三日在本院投標、六月念六日上午九時開標拍賣盛鑛常東百老匯路四八五號四九五號等房屋四幢英册道契八五四三號地三畝七分六厘最低價共二十九萬一千八百四十八元

□地方法院

▼單據作廢　▲陳一昌與陶炳生借款一案、業將債務人陶炳生所有坐落高行區二十二保二十二圖代圩四八六號基地三分四厘五毫東至陶姓南至陶姓西至宅河北至陶姓又同保圖圩號基地一分二厘二毫東至陶姓南至公路西至陶姓北至陶姓實施查封在案、關於上開單串未據呈繳、合行公告作廢、

一判決一

□高二分院

▼民事判決（十九日）▲卜內門洋鹼公司與裕大公司等欠款及賠償損害上訴一案（主文）卜內門洋鹼公司及瑞大松記號之上訴均駁回、第二審訴訟費用由卜內門洋鹼公司與瑞大松記號各自負擔、原判關於瑞大松記號部分於卜內門洋鹼公司提供擔保金額五千元後准予假執行、▲馬海洋行與謝志祥等租金上訴一案（主文）原判決變更、被上訴人謝志祥應支付上訴人國幣二百六十四元、徐冬生江同華范鎮仁朱少溪符貴庭田成記應各支付上訴人國幣二百四十六元、朱蘭定應支付上訴人國幣一百五十一元五角、錢耀利應支付上訴人國幣一百六十四元、錢耀庭應支付國幣九十九元、實發應支付上訴人國幣一百六十八元、被上訴人等在原審之反訴駁回、第一審本訴及反訴暨第二審訴訟費用由被上訴人比例負擔、本判決關於錢耀庭部分應予假執行▲長城機製磚瓦股份有限公司與盛松聲貨款上訴一案（主文）原判決變更、被上訴人應就盛韻記營造廠財產清償上訴人國幣三千八百三十六元八角、及自中華民國二十五年二月十二日起、至全部清償日止、週年百分之五之利息、如不足清償時、由被上訴人負擔

▼刑事判決（十九日）▲徐文康因嚴關氏鴉片上訴一案（主文）原判決關於嚴關氏之部分撤銷、嚴關氏販賣鴉片處有期徒刑一年六月、褫奪公權三年、烟槍一支、烟燈一盞、烟斗一只、烟錫一只、烟扦四根、烟賬兩張、生鴉片二兩沒收▲陸根寶因強盜上訴一案（主文）上訴駁回▲儲濟羣等因妨害自由上訴一案（主文）上訴駁回、楊才狗李阿毛各緩刑二年▲翁瑞生因蔡錦淵自訴濫發支票上訴一案（主文）上訴駁回▲同上附帶民訴一案（主文）上訴駁回

□第一特院

▼民事判決（十九日）▲葉昌仕錢維生會款案（主文）被告應償還原告國幣二百四十元、訴訟費用由被告負擔▲劉貽德經租賬房訴沈順三等租金案（主文）被告沈順三應清償原告國幣一百六十三元八角、被告李阿掌應清償原告國幣七十元二角、被告許士德應清償原告國幣一百六十三元八角、被告呂義卿應清償原告國幣八十九元七角、訴訟費用由被告等例負擔、命被告李阿掌呂義卿給付部分之判決應予假執行▲陳阔香訴平榮富票款案（主文）被告應清償原告國幣五十八元五角、並就其中四十八元五角自民國二十四年七月五日起至清償日止給付週年六厘之利息、訴訟費用由被告負擔、本判決應予假執行▲周茂記訴戴炳寅票款案（主文）被告應清償原告國幣五十三元、訴訟費用由被告負擔、本判決應予假執行▲王陳氏楊芝担保證債務案（主文）被告應清償原告國幣五十元及自民國念四年十月一日起至執行終了日止週年五厘之利息、訴訟費用由被告負擔、本判決應予假執行▲王陶六訴王慈生等借款及保證債務案（主文）被告王慈生應清償原告國幣一百元及自民國念三年十二月十六日起至執行終了日止週年二釐之利息、如就其財產執行而無效果時由被告范彩祥代負清償之責、訴訟費用由被告王慈生負擔、本判決應予假執行▲元亨糖行訴同豐盛號貨款案（主文）被告應償還原告國幣一元五角二分、原告其餘之訴駁回、訴訟費用由原告負擔、本件應予假執行▲張厚永訴葛仲高貨款案（主文）被告應償還原告國幣五十八元五角七分五厘、訴訟費用由被告負擔、本件應予假執行▲基利公司訴何振遠欠租及票款案（主文）被告應償還原告國幣三百四十元、訴訟費用由被告負擔、本判決第一項其中國幣十五元應予假執行▲勒郎生訴盧國鈞黃大姑等借款案（主文）被告盧國鈞黃大姑應共同償還原告一百五十元、限令均分十個月給付、訴訟費用由被告等平均負擔▲個而狄耶而生訴張成寬等借款及保證債務案（主文）被告張成寬應償還原告國幣一百二十元、限令均分十個月拔付、如無力償還時、由被告干阿實代負清償之責、訴訟費用由被告張成寬負擔▲蔡家旺訴劉萬興會款及保證案（主文）被告應償還原告國幣六十四元、訴訟費用由被告負擔、本件應予假執行▲陸潤甫訴張鏡清等抵款案（主文）被告陸鏡清應償還原告國幣八百元及自民念四年一月一日起至執行終了日止按月一分二厘之利息、如經強制執行而無效時、由被告周佛祿代負清償之責、訴訟費用由被告陸鏡清負擔▲俞金氏訴周錫根押款案（主文）被告應償還原告國幣二千五百元、並自民國念二年二月一日起至執行終了日止按月一分四厘之利息、確認原告對於抵押品上邑二十三保一二區十三圖體字圩四百十七號業戶辛茂佳則田一畝三分八厘二毫有抵押權、訴訟費用由被告負擔▲中國通商銀行訴馬岩青押款案（主文）被告應償還原告國幣八千八百八十元暨其中國幣五千元自民國二十三年十月二十一日起至執行終了日止按月一分每三月一次結算之利息又其中國幣三千八百八元自二十四年

▼刑事判決（十九日）▲徐文康因嚴關氏鴉片上訴一案（主文）原判決關於嚴關氏之部分撤銷

（見上）

‖質‖疑‖

■挪用帳欵■

▲問　某甲前在某行任事、因該行閉歇之時、收取客賬、曾經支用若干、被該行經理、悉、責令歸還、當以無力償還、挽中保向經理懇商、結果雙方允給、折還若干、作爲清訖、嗣後某甲所欠折還之款、由保人照約付清、而該行經理、亦出立收據交某甲收執、以資解决、是雙方早已了結、奈事隔二年、該行復以一部分股東出面、迭函某甲索欵、初謂全部未曾收到、繼曰收到若干、尙欠若干、並云經理雖云折還作訖、乃係私相授受、未能承認云云、深爲不解、蓋經理是否爲各股東代表、何以未能承認、玆有疑問數點、請爲指敎、㈠照上述情形、該行股東是否可以向某甲索取已折還清訖之欵、㈡某甲依法應如何拒絕該行股東之要求、（該行已閉歇三年矣）、㈢某甲於昔年還欵之時、曾有中國興業銀行支票一紙、付於該行、後因該銀行倒閉、無法照解、曾將現欵付交該行、當時據該行經理云支票已遺失、無法檢還、並聲明如以後發現、決不再來糾葛等語、今該經理突又提出支票、要求還欵、不知依法是否可以如此行爲、是否敲詐性質、（愚公）

▲答　㈠既經該行經理承認、作爲兩訖、其他股東不能再向某甲求償、㈡以該行經理所出之收據、爲拒絕請求之惟一證據、㈢某甲如能積極證明票欵確已清償、該行之請求、自爲法所不許、㈣對於業經拋棄之債權、重向債務人求償、雖不能認爲有理由、要亦未可視爲詐欺、（昔醉）

□虛僞陳述□

▲問　玆有某甲欠某乙債務、判決確定、現已執行、將甲田產查封矣、乃有某丙者、出而提起執行異議之訴、謂田產係彼向甲受典、並提出典契爲證、乙詆其僞造、法院命傳種此田之某丁到庭作證、但某丁係某甲之兄嫂、因此有疑問數則、懇求隨時賜答、以開茅塞、感謝之至、㈠某丁與某甲、在法律上是否有二親等姻親之關係、㈡似此作證、在表面上看來、雖說爲丙執行異議之訴、並非爲甲、但實際上利害、完全涉及於甲、證人丁可否依據民訴法第三〇七條第一項一欵、拒絕證言、㈢證人丁到庭、如爲庇護甲之陳述、雖證言不實、但有叔嫂關係、是否構成僞證罪、（胡超然）

▲答　㈠某丁與某甲爲二親等旁系姻親、㈡如丙起訴時祗列乙爲被告、則甲非當事人、甲之姻親不能拒絕證言、㈢證人爲虛僞陳述而合於刑法第一百六十八條之情形者、均應成立僞證罪、（昔醉）

□解除婚約□

▲問　甲男與乙女於三年前訂定婚約、當時男女均非常康健、不料定婚之後、乙女忽染得肺病、初極輕微、近則日見沉重、恐非短時間所能治愈、甲男可否要求將前訂婚約取消、以便另行擇配、（劉明初）

▲答　乙女之病、如已至重大不治之程度者、依法自得解除婚約、（昔醉）

今日開庭順序

▼高等第二分院（民事案件）

案由	時刻
泰利公司與元吉酒行欠租上訴調查	上九
中國汽車公司與姚君才等欠款上訴調查	上九、半
協利洋行與大華公司定貨上訴調查	上十
黃妙根與黃瑞庭欠租上訴宣判	下一、半
杜尙志等與順全鹽行賠償宣判	下一、卅
林德標與姚士發等欠租上訴審理	下一、半
禾豐糧食號與陳利泰號貨款上訴審理	下二
張雯揮與楊阿定保證債務上訴審理	二、十
卓體楊與朱少瓊欠款上訴審理	下二、念
中匯銀行與周茂興保證上訴審理	二、四〇

▼高等第二分院（刑事案件）

案由	時刻
呂保福因宋雪琴過失傷害上訴審理	上九

▼第一特區法院（民事案件）

案由	法庭	時刻
克司脫落母百貨店與可許門等貨款	六	上八、半
鼎康莊等權貴一欠款	六	上九、半
金糧出口公司與中國墾業公司貨款	六	下三
周如在堂與萬阿虎確認土地所有權	六	下四
區陳氏等聲請執管遺產證書	四	八、四〇
上海燈泡公司與和豐潤號等貨款	四	上九
四明銀行地產部與梁燮榮等欠租還讓	四	上九、半
黃馥寮與王裳助欠租	四	上十
華市通訊社與楊永年欠款	四	下二
吳金記經租處與貝關之欠租	四	下一、十
泰利公司與王長裕等欠租	四	下一、念
泰利公司與王哲英欠租	四	下一、半
福源記經租處與李瑞芳等欠租	四	二、四〇
楊鑑坤與潘龍生拍賣抵押	七	上九、念
程芳氏與祝榮慶借款	七	九、四〇
李鼎會計師與仁慈學校等欠款	七	上十
大通紡織公司與沈瑞麟等欠款	七	上十、半
薛承道與朱桂芳執行異議	七	上十一
衛平經租處與東南新旅社欠租	十二	下一、念
吳殿元與德樂池玉記等欠租	十二	下二
中國水泥廠與福來勝水電公司解除契約	十	上九、半
東萊銀行與趙仁法欠租	十	九、五〇
蔡文川與潘小松貨款	十	十、〇五
別心生與王炳等借款	十	上十、念
謝萬興鐵店與協泰和板箱店票款	十	十、四〇
赫能姍生與翁世傑借款	十	下一、半
王柏生與滕國鑾借款	十	二、四〇
姜德寶與王蓮生還讓	十	二、五〇
生得生與王阿興等借款	十	下三
麥晒新與詹一剛等借款	十	下三、十
莊貽蓀與章國慶欠租	十三	上十
洪福泉等與裘祖賢詐欺民訴	十三	上十、念
德華行與永豐噴漆公司等貨款	十三	上十、十
啓新洋灰公司與汪茂生等欠款	十三	一、四五
包陳氏與包榮椿等贍養	十三	一、五五
中一信託公司與星絕地產公司拍賣抵押物	十三	下二
上海女子商業儲蓄銀行與張梅彰等借款	十三	下二
永茂棉布號與元大申莊等執行異議	十三	下一、十
金振鑅與徐金紹蘭分析遺產	十三	下一、念
協壽地產公司與康根泉等欠租還讓	十三	一、四五
沈雲飛與蔣煜庭確認買權	十四	下二
王信和與蔣舍齋執行異議	十四	下三
周朱氏與沈周梅紅等遺產	十四	下四
利用棉織廠與友聯廠執行異議	七	下二

▼第一特區法院（民事調解）

案由	法庭	時刻
沙渡生與俞祥之等借款	四	下三、半
毛惠敏與毛華德借款	四	下三、半
中國營業公司與張順興等欠租	四	下三、半
荀格勒生與施爾昌等借款	四	下三、半
豐記公司與夏方卿等欠租	四	下三、半
徐耀華與李賡星欠款	四	三、三五
胡鴻飛與費俊文借款	四	三、三五
耀華玻璃電泡廠與大華燈泡廠票款	四	三、三五
柴格生與陳全林等借款	四	三、三五
遲理地產部與李萬林等欠租	四	三、三五
張錫權與李耕畬等欠款	四	三、四〇
森森玻璃廠與天眞公司欠款	四	三、四〇
東萊銀行與章天桂等欠租	四	三、四〇
福平洋行經租賬房與陳道生等欠租還讓	四	三、四〇
中國營業公司與鄭偵伯等欠租	四	三、四〇
信平公司與陳賡年等欠租	四	三、四五
永康經租處與協大號保債	四	三、四五
張振山與月華影片公司借款	四	三、四五
白利東生與蔣福興等借款	四	三、四五
通和公司與陸劍南等欠租	四	三、四五
瑞興公司與張人傑等欠租還讓	四	三、五〇
許楚源與茅裕生等利息等	七	上八、卅
陸企豪與傅樹棠欠租	七	上八、半
餘慶公司與徐正芳欠租還讓	七	上八、半
路基英與楊養浩欠款	七	上八、半
潘加生與徐金生借款	七	上八、半
同利公司與杜零珠欠租	七	八、三五
治康公司與得勝公司等欠租還讓	七	八、三五
王楊氏與王志靜贍養	七	八、三五
慶餘米號等與陳亞夫等貨款	七	八、三五
孟軋生與符阿小等借款	七	八、三五
永興錢莊與蔡鶴卿欠款	七	八、四〇
國華印刷公司與中一印刷公司等貨款	七	八、四〇
馮長興與陳長發借款	七	八、四〇
榮福昌與章來臣等貨款	七	八、四〇
中國營業公司與鍾聚興等欠租	七	八、四〇
協興地產公司與許天生欠租	七	八、四五
永康經租處與宋志舫等欠租	七	八、四五
唐恩等與巴得爾酬佣	七	八、四五
賈秉璋與朱德順借款	七	八、四五
白利東生與金阿南等借款	七	八、四五
東萊銀行與周達性欠租	七	八、五〇
雲去握惠脫與黃光益欠租	七	八、五〇
雲爾德有限公司與魯康記欠租	七	八、五〇

▼第一特區法院（刑事案件）

案由	法庭	時刻
朱三子毒品	一	上九、半
嚴永卿竊盜	一	上九、半
蔣錫根傷害	一	上九、半
顧開實自訴施正高傷害致死	一	上十一
劉菊元竊盜	二	上九
魏一諾等詐欺	二	上九、半
傅阿坤贓物	二	上九、半
顧能達訴朱忠林侵占	二	下二
施傅氏訴施福生侮辱等罪	二	下二、半
鄧恆等鴉片（宣判）	三	上九
張明根竊盜	三	上九
吳玉祥等竊押	三	九、一五
王輔慶訴朱國樑濫發支票	三	二、一五
華家興訴吳農花等妨害名譽	三	下二
朱瑞祥訴四五七二號汽車夫傷害	三	二、四〇
朱鴻富訴祁榮生等妨害婚姻及家庭	三	二、五〇
陸寶山訴張鶴滿等詐欺	五	下二
楊友福等訴戒其泉等毀損	五	二、一〇
蔣文之等竊盜（宣判）	八	上九
陳志良竊盜（宣判）	八	上九
蔡阿四強盜（宣判）	八	上九
陳成福強盜	八	上九
章生保妨害自由	八	上九
楊本章等竊押	八	上九
謝梅三訴黃盛昶等誣告	八	下二、半
丁薰芳訴楊鑫根妨害風化	八	下二、半
馮懋熊訴毛廷鏞侵占	八	三、一〇

▼第二特區法院（民事案件）

案由	法庭	時刻
遂百克地產部與阮鍾氏等欠租	四	上九
遂百克地產部與汪興鏞等欠租	四	九、二〇
金協堂與均益興業公司執行異議宣判	七	下三
福平洋行法愛德與大成綢布莊欠租宣判	七	下三
建明地產公司董濂與警祝蓀確認抵押權宣判	七	下三
普益地產公司濮爾遜與孫寶發等欠租宣判	七	下三
朱明安與崔穆生等借款宣判	七	下三
馬敦厚堂與徐益法等欠租	四	三、一〇
公和洋行與麥民洛發欠租	四	三、一五
鴻蓮樓與陳勛甫票款	四	三、二〇
遂理地產部與鄧普祿華夫人欠租	四	三、三〇
隆茂木號訴文藝旅店票款	四	三、二五
張渭清與吳玉坤等欠租	四	三、三五
達理地產部與麥蒂納夫人欠租	四	三、四〇

▼第二特區法院（刑事案件）

案由	法庭	時刻
警務處訴季老二殺人未遂	二	上九
警務處訴陸阿大等竊盜	二	上九
警務處訴王陳氏詐欺宣判	二	上九
警務處訴張金寶搶奪	二	上十
警務處訴黃阿六搶奪	二	上十
警務處訴姚東裕毒品宣判	二	下二
警務處訴古西愛夫竊盜宣判	二	下二
警務處訴梁兆祥恐嚇宣判	二	下二
警務處訴王爾明等僞幣宣判	二	下二
錢阿土訴馬林源等傷害宣判	二	上九
倪世業訴蔣秉璋妨害農工商	二	上九
袁梅氏訴繆孝有等傷害	二	上九
警務處訴血羅利納等傷害	八	上九
警務處訴蕭阿寶傷害	八	上九
警務處訴陳阿根竊盜宣判	八	上九
警務處訴周相桂竊盜宣判	八	上九
警務處訴徐阿英過失傷害宣判	八	上九

▼上海地方法院（民事案件）

案由	法庭	時刻
鑫鑫公司與韓惠生欠租	一	上九
徐貴敏貞與朱有餘租屋	一	九、二〇
劉達民與顧博堂等欠租	一	下一
徐朱氏與王承勳等租屋	一	二、一〇
三安公司與吳章新欠租	二	上九
馮根福與馮阿生欠款	二	上十一
中國墾業銀行與橋香酒家欠租	二	上十、半
金榮寶與吳楊氏等借款	二	下二
嚴鳳岐與張人春欠租	二	二、四〇
顧陳希仲與陳錫年析產	二	下三
瞿堂紗廠與王隆昌布莊貨款	二	上十
陸雲卿與錢雲千等抵款	六	上九
新昇隆與大中南榮館算賬	六	上十
康國祥與鮑阿毛貨款	六	上九、半
陳新發與王三囡離婚	四	九、二〇
劉少齋與梁光文等借款	四	上十
周卓甫與華渭清等借款	四	十、二〇
張連生與徐明章保款	四	十、五〇
林中月與趙安唐等欠租	四	下一、半
唐友華與戴心潔等欠租	四	下二、半
陳志華與陳本沖等貨款	九	下二
孫長齡與沈學孫等賬款	九	下二、半
吳鑛周與潘星魁票款	九	下三
陳阿毛與陳阿毛等借款	十	九、三〇
陳楚良與姚義彪借款	十	九、五〇
袁連生與周潤甫欠租	十	下二
朱榮生與周玉文賠償	十	下二、半
楊翰丞與王立剛執行異議	十	下三
黃和與陳邦瑞等印歸上訴	十	下三
嚴永棠與鄭潮水等貨款	十四	九、三〇
意必祥與浦春萱等保證	十四	十、五〇
盛柏馨與朱鴻圻異議	十四	下二
陸妙生等與馬成興會款	十四	下二、半
黃順林與陳雪龍等借款	十四	下三
唐賢文與魏士英等欠租	十四	下三
王禮實與王諫氏離婚	九	下三
張劍龍與胡愼之押款	三	三、〇五
曹曉巖與匯源號存款	三	三、一〇
裘納與劉步青欠租	三	三、一五
張錦榮與徐海林等貨款	三	三、二〇
胡志漢等與夏玉成等抵款	三	三、二五
陸永昌與陳福寶欠租	三	三、三〇
王松山與謝同忠會款	三	三、三五
沈仲鈞與王祖安欠租	三	三、四〇
潘少庭與周雙青借款	九	三、四五
瞿汝琨與朱太太欠租	九	三、五〇
李松年與包永和票款	九	三、五五
王壽坤與蔣澤青欠租	九	下四

▼上海地方法院（刑事案件）

案由	法庭	時刻
陳開富等訴顏士祥等詐欺傷害	三	上八
陳豐耕等訴陳雪脾等竊盜	三	上八
張樂鸞等妨害自由	三	上八
陳福曾傷害	三	上八
黃道南等僞造文書	三	下一
吳阿生妨害自由	三	一、二〇
姚丁氏訴胡金龍傷害	三	一、四〇
賈文龍傷害	三	下二
傅洪文等訴徐康南妨害家庭	五	下二、半
趙登明等訴孫國理妨害家庭	十一	上九
胡杏郎詐欺	十一	上九、半
沈永林等訴元元農場侵占背信	十一	上十
朱金康等贓物	十一	上十、半
朱正乾傷害	十一	上十、半
袁立中訴楊椿庭等傷害	十一	下一、半
俞倪氏等妨害家庭	十一	下二
周益同等殺人	十一	下二、半
丁方友訴王永福妨害家庭	十一	下三
蔣福亮訴蔡錦才傷害	十二	上九
王宏濤濫發支票	十二	上九、半
何陳氏妨害家庭	十二	上十
周李氏訴陳玉山遺棄侵占	十二	上十、半
張得魁妨害家庭	十二	下二
邵張氏訴曹小毛等傷害	十二	下二、半
楊王氏妨害家庭	十二	下三
李丁氏等妨害家庭	十三	上九、半
張慶明詐欺	十三	上十
馬會照訴沈永年等傷害	十三	下二
章忠根訴姜泉等詐欺	十三	下三

三月十九日起至執行終了日止 按月一分之利息訴訟費用由被告負担 ▲成惠珍即陳咸氏訴陳宗過請求離婚給付贍養費 並賠償損失案（主文）准被告與原告離婚被告應給付原告贍養費國幣二百元原告其餘之訴及被告其餘反訴均駁回本訴訴訟費除由被告負担 十五元外由原告負担反訴訟費除由原告負担 四元五角外由被告負担 ▲建中商業銀行訴三興營業公司押款案（主文）被告應給付原告國幣十六萬五千二百五十九元五角五分 及自本年五月一日起至執行終了日止 約定之週息並認原告得就被告所抵押之基地十九畝五分八厘連同其地上全部建築物 拍賣而受清償訴訟費用由被告負担 ▲陳松坤等訴陸吟齋存款案（主文）被告應償還原告等國幣十一萬九千六百四十八元 自民國念三年二月十四日起至執行終結日止 週年六厘之利息原告假執行之聲請駁回訴訟費用除駁回 假執行聲請部分應由原告負担外 其餘由被告負担 ▲陸寅生等訴鈕維新欠款及票款案（主文）被告應清償原告陸寅生 國幣三千五百元及其中欠款二千五百元 自民國念四年十月六日起至執行終了日止 按月一分之利息又其中票款一千元自同年九月二十三 日起至執行終了日止 週年五厘之利息又應清償原告谷松鑒國幣一千三百元 及自同年九月十日起至執行終了日止 按月一分之利息又應清償原告王祖光國幣一千三百元 及自同年十月八日起均至執行終了日止 按月一分之利息原告其餘之訴駁回 訴訟費用由被告負擔本件予假執行 ▲滋康璐記莊訴榮宗敬等借款案（主文）被告榮宗敬應償還原告國幣 五萬元及自民國念三年八月二十六日起至執行終了日止 按照上海市錢業公會公議欠莊利率計算之利息如就其財產經强制執行 而無效果時被告王堯臣應代爲清償 原告假執行之聲請駁回訴訟費用除駁回假執行 聲請部分應由原告負担外 其餘由被告榮宗敬負担 ▲康銀水訴郁斌等欠租還讓案（主文）被告郁斌應清償原告國幣七千五百元 及自民國念五年五月五日起至執行終了日止 週年五厘之利息如其無力給付時 由被告黃星仲負代償之責原告其餘之訴及假執行 之聲請均駁回訴訟費用由原告負担三分之二 ▲陸仲文等訴包金氏排除侵害案（主文）原告之訴駁回訴訟費用由原告負担 ▲潤德公司訴黃長盛等欠租案（主文）被告黃長盛應支付原告國幣 四百八十元小洋七十二角方亭東應支付原告 國幣三百十五元小洋三十八角 方亭東部分准自本年六月底起均分十個月還清 沈永年應支付原告國幣三百三十二元小洋四十角 沈鳳山應支付原告國幣三百八十三元 小洋四十六角王阿二應支付原告 國幣二百四十七元小洋五十角金樹棠應支付原告國幣 四百十七元小洋五十角郁梅生應支付原告國幣 一百三十九元二十八元小洋十六角 顧金生應支付原告國幣二百二十三元小洋念二角 訴訟費用由被告等比例負担本判決於原告提供國幣（或相當金額之有價證券）各該被告欠租相等之數額時准予宣告假執行 ▲安永公司訴李巧生等租金案（主文）被告李巧生應支付原告租金國幣一千零十元鄒桂隆應支付原告租金國幣八百六十七元六角八分 李連生應支付原告租金國幣五百六十一元五角五分訴訟費用由被告等比例担負 ▲順記公司訴鄭庭揚租金案（主文）被告應支付原告租金國幣七百十六元四角 前項判決於原告提担保國幣三百元到院後准予假執行 訴訟費用由被告負担

▼刑事判決（十九日）▲狄思威路捕房訴王三多等竊盜贓物等罪案（主文）王三多鄒三多高林孟大洪連續結夥三人以上越牆於夜間侵入住宅 竊盜各處有期徒刑三年宋洪銀連續故買贓物 處有期徒刑八月緩刑三年王阿二鍾茂松徐興寶 竺東財王家良故買贓物各處罰金 五十元如易服勞役以二元折算一日緩刑二年電筒一只沒收 畬文元馬阿六無罪▲匯山捕房訴馬桂生等强盜案（主文）李華生張春林連續結夥三人以上携帶兇器於夜間侵入住宅 强盜各處有期徒刑八年褫奪公權八年 馬桂生連續結夥三人以上携帶兇器於夜間侵入住宅强盜處有期徒刑七年褫奪公權七年 徐桃桃連續結夥三人以上携帶兇器於夜間侵入住宅强盜處有期徒刑六年 褫奪公權六年鉛棒一根沒收陳阿悟免訴 ▲楡林路捕房訴周林寶等竊盜案（主文）周林寶夜間越門侵入 竊盜處有期徒刑三月 緩刑二年毛鴻本無罪▲虹口捕房訴初萌狄梅馬司克薩駝妨害國交案（主文）本件管轄錯誤移送於江蘇高等法院第二分院 ▲虹口捕房訴尹吉林誣告案（主文）尹吉林誣告處有期徒刑六月緩刑二年▲虹口捕房訴張安富等侵占等罪案（主文）張安富侵占業務上所持有之物處有期徒刑八月 張銀甫牙保贓物處罰金三百元 如易服勞役以三元折算一日僞造發票四單沿單各一紙（即證據五至七號）沒收▲虹口捕房訴陳阿林竊盜案（主文）陳阿林竊盜處拘役十五日緩刑二年▲匯山捕房訴唐緱毀損安全設備夜間侵入住宅竊盜處有期徒刑三月▲晏逸塵等訴張納川侵占案（主文）張納川無罪▲丁效齋訴周立清僞造支票案（主文）周立清僞造支票時意將金額超過其存款處罰金如易服勞役以一元折算一日 並命到期日起至清償日止週年六厘計算之遲延利息 償附帶民訴原告國幣四百元 ▲普陀路捕房訴劉佐文等結夥竊盜案（主文）劉佐文王長福劉與魏潤林余老六結夥三人以上竊盜各處有期徒刑三月 緩刑二年鐵斧柄沒收▲新閘捕房訴薛陳氏等幫助吸用毒品等罪案（主文）薛陳氏陸金生幫助他人圖營利以館舍供人吸用毒品處有期徒刑二年褫奪公權六年吳貴山劉李氏吸用毒品各處有期徒刑一年六月 褫奪公權一年紅丸三十四粒紅丸槍四支煙四只紅丸煙具四件盤一只紅丸灰一盒沒收銷燬吳貴山劉李氏姚妹妹均緩刑二年▲老閘捕房訴陳藏氏竊盜案（主文）陳藏氏夜間侵入竊盜處有期徒刑三月緩刑二年▲老閘捕房訴王榮生竊盜案（主文）王榮生累犯結夥三人以上在埠頭竊盜處有期徒刑四月 ▲嘉興路捕房訴張小弟竊盜案（主文）張小弟累犯於夜間侵入住宅竊盜處有期徒刑四月 ▲老閘捕房訴周阿弟鴉片案（主文）周阿弟意圖供犯罪之用持有鴉片處罰金二十元如易服勞役以二元折算一日鴉片一兩沒收 ▲老閘捕房訴丁小坤竊盜案（主文）丁小坤竊盜累犯處有期徒刑三月原贓還主▲老閘捕房訴陳二毛竊盜案（主文）陳二毛竊盜未遂處拘役廿日▲成都路捕房訴陸阿四竊盜案（主文）陸阿四竊盜累犯處有期徒刑七月 原贓還主▲成都路捕房訴周阿二傷害案（主文）周阿二傷害人身體處罰金四十元 如易服勞役以二元折算一日 ▲總巡捕房訴張鳳鳴搶奪案（主文）張鳳鳴搶奪處有期徒刑十月▲總巡捕房訴張開論傷害案（主文）張開論傷害人身體處罰金十五元 如易服勞役以二元折算一日 ▲總巡捕房訴張斌魁强盜未遂案（主文）張斌魁强盜未遂處有期徒刑一年六月 鋼管子一根沒收▲匯山捕房訴方阿毛等强盜案（主文）方阿毛錢寶寶結夥三人以上携帶兇器 於夜間侵入住宅强盜各處有期徒刑五年 褫奪公權五年手槍一支子彈五粒沒收 許雄群無罪▲楊樹浦捕房訴李和尚結夥三人以上竊盜案（主文）李和尚結夥三人以上竊盜處有期徒刑六月 ▲楊樹浦捕房訴吳順根搶奪案（主文）吳順根無罪▲匯山捕房訴曹子英竊盜案（主文）曹子英竊盜處拘役十日▲匯山捕房訴童阿松竊盜案（主文）童阿松在埠頭竊盜處有期徒刑六月 以三元折算一日▲總巡捕房訴計有法竊盜案（主文）計有法竊盜處拘役卅日 原贓還主▲新閘捕房訴范耀親竊盜案（主文）范耀親竊盜處拘役十五日原贓還主▲靜安寺捕房訴王阿二妨害自由案（主文）本件管轄錯誤移送上海地方法院

□第二特院
▼刑事判決（十九日）▲警務處訴劉子明竊盜案（主文）劉子明竊盜處拘役三十日▲楊玉亭竊盜案（主文）楊玉亭竊盜累犯處有期徒刑六月▲徐儀自訴朱熙賢等詐欺案（主文）朱熙賢蒲雪翔無罪▲王炳生搶奪案（主文）王炳生累犯搶奪他人動產處有期徒刑五月▲鮑品實竊盜案（主文）鮑品實（即鮑鵬插）竊盜處拘役三十日▲求新工廠爲何德祥詐欺附民訴案（主文）本件附帶民事訴訟原告之訴駁回▲李錫文竊盜案（主文）李錫文竊盜處拘役三十日▲李邦俊竊盜案（主文）李邦俊竊盜處拘役二十日緩刑二年▲顧偉成等自訴何德祥濫發支票及詐欺案（主文）何德祥無罪▲金玉英等竊盜案（主文）冷玉英竊盜處拘役三十日緩刑二年 楊土根無罪▲俞沈氏吸用毒品案（主文）俞沈氏吸用毒品處有期徒刑一年六月褫奪公權二年 緩刑三年並限期一月交警勒令戒絕 海洛英二包沒收銷燬▲張小元等鴉片案（主文）張小元吸食鴉片處有期徒刑三月 李德有吸用毒品處有期徒刑一年六月 褫奪公權二年並交警勒限一個月內戒絕嗎啡一小包烟管一只均沒收銷燬之▲戴阿根等製造毒品案（主文）戴阿根朱錫生共同連續製造毒品各處有期徒刑十二年各褫奪公權十年王華氏無罪紅丸白粉烘箱夾板等件均照單沒收銷燬

▲香靜玉爲許伯章重婚附帶提起賠償案（主文）原告之訴駁回▲許伯章重婚嫌疑案（主文）許伯章無罪▲陳宋氏略誘案（主文）陳宋氏略誘未滿二十歲之女脫離家庭處有期徒刑五年▲黃兆林竊盜案（主文）黃兆林意圖爲自己不法之所有竊取他人動產 處拘役三十日▲王耀富搶奪案（主文）王耀富累犯意圖爲自己不法之所有搶奪他人動產 處有期徒刑六月▲劉學敏竊盜案（主文）劉學敏竊取他人動產處拘役二十日緩刑二年▲劉長貴搶奪案（主文）劉長貴連續意圖爲自己不法之所有搶奪他人動產累犯處有期徒刑十月▲孫小海業務過失致人於死案（主文）孫小海因業務上之過失致人於死處有期徒刑六月緩刑二年▲趙金生自訴卞沈氏卞翔卿誣告案（主文）卞沈氏卞翔卿無罪

□地方法院
▼民事判決（十八日）▲李寶成與杭蔣良等因婚約賠償案（主文）被告吳其甫應賠償原告衣食費國幣二百八十元定金財禮國幣卅六元 原告其餘之訴駁回訴訟費用由被告吳其甫負担十分之七餘由原告負担▲德記與陳玉亭因存款案（主文）被告應償還原告國幣九千七百卅九元四角並自民國念三年二月九日起至執行終了日止按月八厘之利息訴訟費用由被告負担▲志誠信記莊與顧長發因欠款案（主文）被告應償還原告國幣七千六百五十二元五角及自本年四月念五日起至執行終了日止按月八厘之利息訴訟費用由被告負担▲張志明與薛阿桃等因借款案（主文）被告薛阿桃應償還原告國幣一百五十元並自中華民國念二年一月一日起至執行終了日止週年二分之利息訴訟費用由被告薛阿桃負担▲費祖培與費施氏因分割執業方單案（主文）原告之訴駁回訴訟費用由原告負担（十九日）▲建設委員會電機製造廠與大同生國藥號因貨款（主文）大同生國藥號應代利華行金給付原告貨款國幣一千七百十元及自起至執行終了日止週年五厘之利息 原告其餘之訴駁回訴訟費用由被告負担▲趙妙生與趙裕福因貨款案（主文）原告之訴駁回訴訟費用由原告負担▲永安公司與陳芝英因房租案（主文）被告陳芝英應償還原告房租國幣五百六十七元湯金池應償還原告房租國幣七百八十四元訴訟費用由被告陳芝英負担七分之三湯金池負担七分之四▲長安恆記公司與戴議富因租金案（主文）被告應給付原告租金國幣二百五十六元 訴訟費用由被告負担▲何世儀與唐寶桐因債務案（主文）原告之訴駁回訴訟費用由原告負担▲江宋寬等與周華記因工資案（主文）原告之訴駁回訴訟費用由原告負担▲中國墾業銀行與朱吉軒等因欠租案（主文）被告朱吉軒應給付原告租金國幣一百卌八元如其財產不足清償時應由被告朱國瑞代償被告李盛氏應給付原告租金一百七十一元 被告朱吉軒陳盛氏等置於承租房屋內之動產原告就前項欠租範圍內有留置權原告其餘之訴駁回本判決第一二兩項如原告提供國幣三百元以爲担保後准予假執行訴訟費用由被告朱吉軒李盛氏平均負担▲仁記顏料號與勝美縫衣機器廠等因借款案（主文）被告勝美縫衣機廠應償還原告國幣四千八百元及自中華民國念三年七月一日起至執行終了日止 按月一分之利息如財產不足清償由鄭緯潮計國楨連帶償還本判決如原告提供國幣四千八百元以爲担保後准予假執行 訴訟費用由被告勝美縫衣機廠負担▲袁莉漢與黎明學校因租賃案（主文）被告應償還原告房租國幣一百十三元五角並遷讓出屋本判決關於遷讓部份應予假執行 訴訟費用由被告負担▲李鳳翔與何傳鏞等因欠款案（主文）被告何金田應償還原告國幣一百廿二元三角五 內有卅元經强制執行而無效果由何傳鏞負代爲償還之責原告何傳鏞其餘之訴駁回訴訟費用由被告何金田負担▲侯炳發與湯阿木等因贖田方單案（主文）被告金根發應由原告備齊抵款國幣二百元及自借款日起至清償日止週年二分之利息贖回江灣區殷 九圖衣字圩十九號四坵業戶侯順生則田一畝二分一厘之方單一紙原告其餘之訴駁回 訴訟費用除被告湯阿樂所支付之費用由原告負担外餘由被告金根發負担▲高福公司與胡根揚等因租金案（主文）被告胡根揚應給付原告國幣一百十六元被告沈奐氏應給付原告國幣一百十三元 訴訟費用由被告比例負担▲徐根福與周春芳因欠款案（主文）被告應償還原告國幣一百廿元餘欠四百廿元自民國念年六月三十日起按月卅日拔還原告國幣念元至扶清爲止 訴訟費用由被告負担▲上海松江典業銀行與金錫之因欠款及確認抵押權案（主文）被告應償還原告國幣一萬六千元及自民國念四年八月一日起至執行終了日止按月八厘之利息並確認原告對於被告所有座落上海區念五畝四分一厘三毫有抵押權得就抵押物拍賣優先受償 訴訟費用由被告負担▲羅維忠與黃鄒康等因欠租及遷讓案（主文）被告鄒桂榮並應償還原告國幣二百九十一元 被告嚴桂榮並應將所租房屋遷讓訴訟費用由被告比例負担 前第一項判決遷讓部份准予假執行

▼刑事判決（十八日）▲朱金發訴徐妙川等恐嚇案（主文）徐妙川徐留榮均無罪 ▲張際和訴葉匯爲等誣告案（主文）本件自訴不受理附帶民訴原告之訴駁回 ▲梁阿四搶奪案（主文）梁阿四意圖爲自己不法之所有搶奪他人之動產處有期徒刑一年▲杜志高訴徐富頭妨害家庭案（主文）徐富頭無罪 附帶民訴原告之訴駁回▲徐阿四搶奪案（主文）徐阿四意圖爲自己不法之所有而搶奪他人之動產處有期徒刑三月▲王啓中竊盜案（主文）王啓中竊盜未遂累犯處有期徒刑四月▲周阿毛等竊盜贓物案（主文）周阿毛結夥三人以上越牆於夜間侵入住宅竊盜處有期徒刑三月朱金生故買贓物處拘役四十日陳元福林文彥均無罪▲孫福子竊盜案（主文）孫福子竊盜處拘役念五日▲呂阿二竊盜案（主文）呂阿二竊盜處拘役卅日▲顧洪生竊盜案（主文）顧洪生竊盜處拘役念日▲李貴子等竊盜案（主文）李貴子沈慶鑫共同竊盜各處有期徒刑三月均緩刑二年▲陳阿弟等傷害案（主文）陳阿弟陳金氏共同傷害人之身體各處罰金三十元如易服勞役以一元折算一日裁判確定前羈押日數以一日抵罰金一元陳余氏被訴搶奪部分無罪附帶民事訴訟原告之訴駁回▲周阿毛搶奪案（主文）周阿毛搶奪他人之動產處有期徒刑一年▲陳意福等侵占案（主文）陳意福連續意圖爲自己不法之所有而侵占業務上所持有之物處有期徒刑二月執行有期徒刑四月其餘部分無罪沈慶如金家吉連續竊盜各處有期徒刑四月牙保贓物處有期徒刑一月如執行有期徒刑五月▲蔣東宏連續故買贓物處有期徒刑四月本件附帶民事訴訟移送民事庭審判▲周克榮等傷害案（主文）周克榮陳洪利薛侵嶺孫权謀共同傷害人之身體各處拘役三十日均緩刑二年鐵棍一根沒收之▲周登瑋訴朱楚生妨害名譽案（主文）朱楚生公然侮辱人處罰金五元罰金如無力完納以一元折算一日易服勞役其餘被訴部分無罪本件反訴不受理附帶民訴駁回▲蔡寶榮訴王生生等傷害案（主文）王生生傷害人之身體處罰金十五元罰金如無力完納以一元折算一日易服勞役王生生應賠償蔡寶榮衣服損失洋四元 王徐氏王根榮王金郎王阿弟無罪▲錢金谷侵占僞造文書及僞造有價證券案（主文）錢金谷僞造有價證券處有期徒刑二年僞造支票兩紙沒收▲王仁甫等强盜案（主文）王仁甫姜正明結夥三人以上携帶兇器强盜各處有期徒刑三年▲嘉定銀行訴沈鐵權詐欺案（主文）沈鐵權以詐術使人將物交付處有期徒刑一年附帶民訴移送本院民庭審判▲陸長發竊盜案（主文）陸長發無罪▲張順發訴陸和尚等傷害案（主文）陸和尚陸山山陸林生均無罪陸船保即小才實部份自訴不受理附帶民訴駁回▲舒克榮傷害案（主文）本件公訴不受理▲顧何氏妨害婚姻案（主文）本件公訴不受理▲周長雲詐欺案（主文）周長雲意圖爲自己不法之所有以詐術使人將本人之物交付處拘役念五日▲任鑑之竊盜案（主文）任鑑之於夜間侵入住宅竊盜處有期徒刑三月▲蔡心基等强盜竊盜及妨害秩序案（主文）蔡心基共同預備强盜處有期徒刑八月收受贓物處有期徒刑二月應執行有期徒刑九月其餘被訴部份無罪張得勝共同預備强盜處有期徒刑八月其餘被訴部分無罪張得保共同預備强盜處有期徒刑八月白郎林手槍一支子彈二粒彈夾一個尖刀鐵錐各一把電筒一個沒收▲張永生等過失致人死案（主文）張永生業務上過失致人於死處有期徒刑四月邱張氏附帶民事訴訟駁回朱章施阿毛戴阿裕唐月紀附帶民事訴訟移送本院民事庭▲陳阿文賭博案（主文）陳阿文在公共場所賭博財物處罰金念元如易服勞役以一元折算一日裁判確定前羈押日數以一日抵罰金一元花會紙條十張沒收之▲胡惠和訴陳祖恩等詐欺案（主文）陳祖恩毛楚生均無罪附帶民事訴訟原告之訴駁回 本件反訴不受理

＊裁 定＊

□高二分院
▼民事裁定（十九日）▲蔣天佑國藥號與汪立齊票款假扣押抗告一案（主文）抗告駁回抗告費用由抗告人負担

□地方法院
▼民事裁定（十九日）▲裁定張仲愷與倪廷昌因債務執行案（主文）抗告駁回抗告費用由抗告人負担▲成德綸希賢等與金志良等國貨欵（主文）確定對造人連帶賠償聲請人第一審訴訟費用十七元八角八分

＊批 示＊

□第一特院
▼民事批示（十九日）▲聲請人王阿順（即王松溪）王張氏爲協議離婚聲請備案由狀悉查兩願離婚應依照民法第一千零四十九條至一千零五十一條規定辦理毋庸在本院備案此批▲張徐氏爲張海根買賣田產聲請備案由呈悉據呈所稱池氏與張海根買賣基地房屋具呈人並非買賣契約之當事人何能聲請備案所請應無庸議此批

□第二特院
▼民事批示（十九日）▲楊大訓呈送遺產清册遺物單及遺囑請鑒核由呈及附件均悉查寳紀司愛莫司之遺囑載明有子女敘文日報七日外並應設法公示催告繼承人之住址通動承認繼承又查民法第一千一百七十九條第一項第二款第三款之規定爲該遺產管理人應執行之職務仰逕依照辦理至關於遺產管理行爲之必要費用如無現款開支姑准暫變賣一部份遺產以資應用並仰知照此批附件暫存公示催告稿本附發▲米哈伊戚維乞斯拉屋未赤范章老與那他利亞伊望諾夫娜范章老准沃齊固准爲兩願離婚聲請備案狀及附件均悉准予備案此批附件存▲信綬銀行爲不服假扣押裁定提起抗告並聲請變更執行方法由狀悉關於抗告部分已添具意見書連同卷宗送抗告法院核辦至對於執行方法有所不服應另行具狀聲明仰即知照此批▲徐少城等因馬玉朝等妨害家庭案請再議由狀悉查告訴人徐福利告訴馬玉朝等妨害家庭一案業已處捨棄上訴按刑事慣例原告訴人本無獨立上訴之權所請再議於法無據自難照准再附帶民事訴訟部分既經裁定移送本院民事庭仰即逕向民庭訴請此批

□地方法院
▼民事批示（十九日）▲張上奎爲使用印鑑聲請備案由狀及附件均悉該聲請人事實上是否慣使用而使用者是否即該印鑑均一印鑑無從懸揣所請備案應毋庸議附件姑存此批

▼民事執行（十八日）▲陸進卿狀請查封由狀悉所請照准着將執業田單交案以憑核辦此批▲潘觀濤狀請執行由狀悉已予暫緩執行翁約初部份着即來院▲吳正福部飭准予暫緩執行由狀悉查本件查封房基已由會同執達員前往執行可也此批▲伏鶴催請迅予估價拍賣由狀悉查本件查封房基已由本院另案函請估價矣一俟復到即行公告拍賣以憑分配仰即知照此批▲徐楚善請求給償證物由狀悉准於本月廿二日下午一時來院具領仰即知照此批▲恆豐記祀公司催請迅處查封命令由狀悉查本件已定於七月七日上午九時派員查封仰即知照此批▲史英夫聲請發還證據由狀悉准於本月廿二日下午一時來院具領此批▲吳頤忠聲請領款由狀悉仰於本月廿九日上午十時來院具領此批▲高信友請求發給債權憑證由狀悉准予發給債權憑證此批▲李福文狀請以屋內裝修作抵欠租由狀悉所請仰逕與債權人洽商可也此批▲何寶桂狀請查封由狀悉照准候派員執行此批▲陳培生聲請繼續執行由狀悉准予定期傳追此批▲董鳳山聲請銷案由狀悉准予銷案此批

▼刑事批示（十八日）▲葛揚氏爲王玉海訴王德標等傷害案聲請參加訴訟由狀悉查刑事訴訟法並無參加訴訟之規定所請參加訴訟於法不合礙難准許又查該案因王玉海並非被害人已諭知自訴不受理並函知檢察官偵查在案如有所申述仰向檢察官告訴可也此批

＊公示送達＊

□第一特院
▼民事案件 ▲永豐金舖和館等因欠款一案被告得和館唐和記應爲送達之處所不明文件無從送達
▼刑事案件 ▲傳英壽等[illegible]一案[illegible]因被告陸明章住址不明該被告應收之文件無從送達▲本院檢察官因王同清烟毒案已戒絕聲請免刑之執行一案茲因被告王同清住址不明該被告應收之文件無從送達▲張金住加藏徐長業妨害家庭一案茲因被告徐事氏住址不明該被告應收之文件無從送達▲老閘捕房訴周小寶搶奪一案茲因被告周小寶住址不明該被告應收之文件無從送達▲老閘捕房訴李三海等公共危險一案茲因被告孟子玉住址不明該被告應收之文件無從送達▲本院檢察官因徐阿金烟毒案已戒絕聲請免刑之執行一案茲因被告徐阿金住址不明該被告應收之文件無從送達

▼定期開審 ▲盞興生與馮連庚因借款一案本院於七月十一日上午八時四十分開審▲王醉卿與周渭濤因存款一案本院於七月念日上午八時開審

□地方法院
▼定期開審 ▲鴻豐莊與陶南泉等因欠款事件今於七月十四日上午八時半開審▲華昌電料行與致文實因票借事件定於七月十日上午九時開審

氣象報告

徐家匯天文台昨日下午四時三十分氣象預報云、山東周圍揚子中游及漢口天曇有雷雨及不定向之風、揚子下游及此間一帶有東北風至東南風、東海上及台灣天陰有霧及東南至西南風、又昨日下午三時前二十四小時內本埠氣溫最高八三・七、最低七〇・五、去年同日最高八四・二、最低六八・七、

輪船進口報告

▲六月十八日到▼

船名	來處	公司
新甯紹	由甯波	甯紹
新北京	由甯波	太古
新鴻興	由長江	達興
吳淞	由通州	太古
鴻大	由長江	大通
建國	由啓東	招商
廣祥	由福州	滬啓
靖安	由通州	三北
大慶	[illegible]	大達

輪船出口報告

▲甯波班▲

船名	日期	公司
新江天	二十日	招商
甯興	二十日	三北
新北京	念二日	太古
新甯紹	念二日	甯紹
新鴻興	念二日	達興

▲長江班▼

船名	日期	公司	到埠
鴻自	二十日	三北	宜昌
吳淞	廿一日	太古	漢口
建國	念二日	招商	漢口
武穴	廿二日	怡和	宜昌
吉和	念二日	太古	漢口
江順	念三日	招商	漢口
新甯興	念三日	三北	漢口
公和	念三日	怡和	漢口
黃浦	念三日	太古	漢口
江埔	念四日	招商	長沙
武陵	念四日	太古	宜昌
實和	念八日	怡和	沙市
江新	十八日	招商	漢口

▲南華班▼

船名	日期	公司	到埠
櫻州	二十日	太古	汕港粵
日陞	二十日	招商	汕港粵
濟南	二十日	怡和	汕港粵
蘇州	二十日	太古	汕港粵
新疆	二十日	太古	汕港粵
明生	念二日	太古	汕港粵
海利	念三日	怡和	汕港
慶完	念四日	太古	汕港粵

▲北洋班▼

船名	日期	公司	到埠
怙生	二十日	太古	威烟津
雲南	二十日	怡和	青島
順天	念二日	太古	威烟津
利生	念二日	招商	津
遇順	念二午	怡和	威烟津
新南	念二日	太古	威烟津
貴生	念四日	太古	青烟津
湖南	廿四日	怡和	青島

▲通揚班▼

船名	日期	到埠
大慶	二十日	大通
志大	二十日	大達
大豫	念二日	大通
鴻大	念二日	大達
大達	念三日	大通
隆大	念三日	大達
大和	念四日	大通

外洋出口輪船期

▲瑞安平陽班▼ 念四日 正大 大浮

船名	日期	到埠
新瑞平	念二日	申平
瑞平	念四日	申平
三江	念六日	申平
新江平	念八日	申平

▲溫州班▼ 瑞平 招商 溫州 念三日
▲福州班▼ 三北 福州 二十日
▲溫台班▼ 寧紹 靖安

船名	日期	到埠
台州	二十日	定石
舟山	二十日	定海石
興利	念二日	定海
山興	念四日	定海
穿山	念五日	定黃石
華[illegible]	念六日	定海石

▲香港小呂宋班▼ 二十日 批亞斯 大來
▲舊金山紐約班▼ 念四日 批亞士 大來
▲溫哥武班▼ 二十日 亞細皇后 昌興
▲庇港爪哇班▼ 念三日 之錦鵬 渣華
▲西雅圖班▼ 廿二日 格蘭總統 美郵
▲法國馬賽班

▲英國倫敦班▼ 念七日 斯米克 法郵
▲德國亨堡班▼ 廿三日 拉瓦乘鄉 大英
▲意國曲里斯班▼ 二十日 俄金查寶 亨寶
▲世界班▼ 廿六日 康脫佛田 意郵
▲澳洲班▲ 三十日 毘士總統 大來
▲印度班▼ 七月十日 洛爾尼 大英
廿九日 梯瓦拉 大英

節衣縮食 共同救災 多捐一元 多救一命

道清支線行車時刻表

中華民國二十四年十二月一日起實行

三里灣至各站公里	站名	上行72次 混合列車 到	72次 開	74次 混合列車 到	74次 開
0	三里灣		6•55		
2•14	道口	7•01	7•31		
12•64	黃莊	7•47	7•57		
36•31	柳衛	8•17	8•27		
36•57	李源屯	8•42	8•47		
48•96	汲縣	9•06	9•21		
59•12	白露	9•36	9•39		
69•90	新鄉縣	9•55	10•02		
72•01	游家墳	10•08	10•25		
74•45	新鄉新站	10•32	11•10		0•10
72•01	游家墳	11•17	11•27	不停	0•17
80•75	大召營	11•40	11•43	不停	0•30
92•37	獲嘉縣	12•00	12•10	0•47	0•51
101•51	獅子營	12•24	12•29	1•05	1•07
111•73	修武縣	12•44	12•54	1•22	1•32
120•87	待王	13•08	13•13	1•46	1•48
126•01	李河	13•23	13•30	1•58	2•05
[illegible]•15	焦作	13•41	14•06	2•16	6•40
138•17	李封	14•16	14•21	6•50	6•58
144•85	常口	14•30	14•37	7•02	7•05
145•46	柏山	14•46	14•51	7•14	7•17
[illegible]	清化	15•01	15•25	7•27	7•35
153•00	陳莊	15•45		7•55	

陳莊站至各站三等票價	站名	下行71次 混合列車 到	71次 開	73次 混合列車 到	73次 開
元0	陳莊		8•15		16•00
•20	清化	8•35	9•00	16•20	16•37
•30	柏山	9•10	9•17	16•47	16•50
•35	常口	9•25	9•33	16•58	17•00
•40	李封	9•42	9•47	17•09	17•11
•50	焦作	9•57	10•25	17•21	17•45
•60	李河	10•34	10•41	17•54	17•58
•65	待王	10•50	10•55	18•07	18•10
•80	修武縣	11•09	11•19	18•24	18•34
•95	獅子營	11•34	11•39	18•49	18•51
1•10	獲嘉縣	11•53	12•02	19•05	19•08
1•25	大召營	12•16	12•22	不停	19•25
不售票	游家墳	12•34	12•48	不停	19•38
1•45	新鄉新站	12•50	13•20	19•45	
不售票	游家墳	13•27	13•40		
1•45	新鄉縣	13•46	13•53		
1•60	白露	14•09	14•12		
1•75	汲縣	14•27	14•42		
1•95	李源屯	15•01	15•06		
2•10	柳衛	15•21	15•31		
2•30	黃莊	15•51	16•01		
2•45	道口	16•17	16•44		
不售票	三里灣	16•50			

附有路線規定之行車時刻表[illegible]

平漢鐵路附幹線客車簡明行車時刻表

中華民國二十四年三月十六日起實行

上行車

站名	特別快車 2次 到	2次 開	普通快車 22次 到	22次 開	混合列車 52次 到	52次 開	72次 到	72次 開
大智門		9•30		23•50				19•02
鄭州	1•56	4•11	20•10	21•00		7•45	5•32	7•12
新鄉縣	4•29	4•44	23•32	23•47	10•50	11•05	12•20	13•20
石家莊	13•38	13•58	10•25	11•00	23•35		9•50	11•35
北平前門	21•25		19•30				6•20	

下行車

站名	特別快車 1次 到	1次 開	普通快車 21次 到	21次 開	混合列車 51次 到	51次 開	71次 到	71次 開
北平前門		10•20		23•45				20•00
石家莊	17•48	18•08	8•02	8•35		6•50	14•25	16•40
新鄉縣	3•07	3•22	20•14	20•34	19•15	19•30	14•05	15•35
鄭州	5•40	5•55	23•20	24•00	22•35		20•20	22•20
大智門	22•20		18•50				10•13	

旅客須知

㈠本表採用二十四小時制內列13•08卽指下午一點〇八分餘類推
㈡本路第74次混合列車行至焦作站特停四點二十四分俾免旅客深夜乘清化鎮以北等站無處投止
㈢旅客上車須先購票除有特別原因並經先向車長聲明外如經查出實無補票自起程站至到達站並加收半價倍附以自起程站至出站之前方最近停車站
㈣客票價目二等照三等加倍計算頭等照三等加二倍計算又客票價目以角計算五分以上不足一角者按一角計算不及五分者按五分計算